



MONITORUL OFICIAL

AL

ROMÂNIEI

Anul 191 (XXXV) — Nr. 99

PARTEA I
LEGI, DECRETE, HOTĂRĂRI ȘI ALTE ACTE

Luni, 6 februarie 2023

SUMAR

<u>Nr.</u>	<u>Pagina</u>	<u>Nr.</u>	<u>Pagina</u>	
HOTĂRĂRI ALE GUVERNULUI ROMÂNIEI		ACTE ALE ORGANELOR DE SPECIALITATE ALE ADMINISTRAȚIEI PUBLICE CENTRALE		
89.	— Hotărâre pentru modificarea anexelor nr. 1—8 la Ordonanța de urgență a Guvernului nr. 142/2008 privind aprobarea Planului de amenajare a teritoriului național Secțiunea a VIII-a — zone cu resurse turistice	2–36	3.455/2022. — Ordin al ministrului culturii privind declasarea monumentului istoric „Casă de târgoveț” situat la adresa poștală str. Stroiescu V. Vasile nr. 1—3, sectorul 2, București, clasat în Lista monumentelor istorice sub codul LMI B-II-m-B-19748	40
90.	— Hotărâre privind scăderea din inventarul centralizat al bunurilor care alcătuiesc domeniul public al statului și din administrarea Agenției de Plăți și Intervenție pentru Agricultură — Centrul Județean Dâmbovița a unui imobil, ca urmare a retrocedării, în condițiile legii	37	14. — Ordin al președintelui Comisiei Naționale pentru Controlul Activităților Nucleare pentru modificarea și completarea Normelor de securitate nucleară privind limitele și condițiile tehnice de operare pentru instalațiile nucleare, aprobate prin Ordinul președintelui Comisiei Naționale pentru Controlul Activităților Nucleare nr. 199/2015.....	41–42
91.	— Hotărâre privind actualizarea valorilor de inventar și modificarea descrierii tehnice, după caz, pentru unele bunuri imobile aflate în domeniul public al statului și în administrarea unor unități din subordinea Ministerului Agriculturii și Dezvoltării Rurale	38	217. — Ordin al ministrului mediului, apelor și pădurilor pentru aprobarea schemei de ajutor de stat „Sprijin pentru investiții în pepiniere și tehnologii moderne de producere a puieților forestieri, în capacități de condiționare a semințelor forestiere și în realizarea de rezervații semincere și plantaje forestiere”	43–47
92.	— Hotărâre privind actualizarea valorilor de inventar pentru bunurile imobile aflate în domeniul public al statului și în administrarea Stațiunii de Cercetare-Dezvoltare pentru Cartof Târgu Secuiesc din subordinea Academiei de Științe Agricole și Silvicultură „Gheorghe Ionescu-Șișești”	39	3.613. — Ordin al ministrului educației privind modificarea anexei la Ordinul ministrului educației nr. 6.216/2022 pentru aprobarea Metodologiei privind constituirea consorțiilor pentru învățământ dual	48
93.	— Hotărâre pentru retragerea statutului de utilitate publică recunoscut Asociației Folclorice „Someșul Napoca”	40		

HOTĂRĂRI ALE GUVERNULUI ROMÂNIEI

GUVERNUL ROMÂNIEI

HOTĂRĂRE

pentru modificarea anexelor nr. 1—8 la Ordonanța de urgență a Guvernului nr. 142/2008 privind aprobarea Planului de amenajare a teritoriului național Secțiunea a VIII-a — zone cu resurse turistice

În temeiul art. 108 din Constituția României, republicată, și al art. 10 din Ordonanța de urgență a Guvernului nr. 142/2008 privind aprobarea Planului de amenajare a teritoriului național Secțiunea a VIII-a — zone cu resurse turistice, aprobată cu modificări prin Legea nr. 190/2009, cu modificările ulterioare,

Guvernul României adoptă prezenta hotărâre.

Articol unic. — Anexele nr. 1—8 la Ordonanța de urgență a Guvernului nr. 142/2008 privind aprobarea Planului de amenajare a teritoriului național Secțiunea a VIII-a — zone cu resurse turistice, publicată în Monitorul Oficial al României, Partea I, nr. 781 din 21 noiembrie 2008, aprobată cu modificări prin Legea nr. 190/2009, cu modificările ulterioare, se modifică după cum urmează:

1. La anexa nr. 1, județele Bihor, Brașov, Buzău, Caraș-Severin, Cluj, Dolj, Hunedoara, Iași, Mureș, Sălaj și Timiș vor avea cuprinsul prevăzut în anexa nr. 1 la prezenta hotărâre.

2. La anexa nr. 3, județele Bihor, Brașov, Buzău, Caraș-Severin, Cluj, Dolj, Hunedoara, Iași, Mureș, Sălaj și Timiș vor avea cuprinsul prevăzut în anexa nr. 3 la prezenta hotărâre.

3. La anexa nr. 5, județele Bihor, Brașov, Buzău, Caraș-Severin, Cluj, Dolj, Hunedoara, Iași, Mureș, Sălaj și Timiș vor avea cuprinsul prevăzut în anexa nr. 5 la prezenta hotărâre.

4. La anexa nr. 7, județele Bihor, Brașov, Buzău, Caraș-Severin, Cluj, Dolj, Hunedoara, Iași, Mureș, Sălaj și Timiș vor avea cuprinsul prevăzut în anexa nr. 7 la prezenta hotărâre.

5. Anexele nr. 2, 4, 6 și 8 se modifică și se înlocuiesc cu anexele nr. 2, 4, 6 și 8 la prezenta hotărâre.

6. Anexele nr. 1—8 fac parte integrantă din prezenta hotărâre.

PRIM-MINISTRU

NICOLAE-IONEL CIUCĂ

Contrasemnează:

Viceprim-ministru,

Kelemen Hunor

Ministrul dezvoltării, lucrărilor publice și administrației,

Cseke Attila-Zoltán

Ministrul antreprenoriatului și turismului,

Constantin-Daniel Cadariu

p. Ministrul culturii,

Diana-Ștefana Baciuna,

secretar de stat

Ministrul mediului, apelor și pădurilor,

Tánczos Barna

Ministrul sănătății,

Alexandru Rafila

**UNITĂȚI ADMINISTRATIV-TERITORIALE
cu resurse naturale și antropice mari și foarte mari**

Județul	UAT cu concentrare mare	Resursă dominantă		UAT cu concentrare foarte mare	Resursă dominantă	
		Resurse naturale	Resurse antropice		Resurse naturale	Resurse antropice
1	2	2.1.	2.2.	3	3.1.	3.2.
BIHOR	Municipiul Marghita	x	x	Municipiul Oradea		x
	Municipiul Salonta		x	Municipiul Beiuș		x
	Orașul Aleșd	x		Orașul Săcueni		x
	Orașul Nucet	x		Criștioru de Jos		x
	Orașul Ștei	x		Sânmartin	x	
	Orașul Vașcău	x		Vadu Crișului	x	
	Orașul Valea lui Mihai		x			
	Aușeu	x				
	Bratca	x				
	Budureasa	x				
	Bulz	x				
	Buntești	x				
	Cărpinet	x				
	Câmpani	x				
	Derna	x				
	Diosig		x			
	Dobrești	x				
	Hidișelu de Sus	x				
	Ineu	x				
	Măgești	x				
	Pietroasa	x				
	Pomezzeu	x				
	Popești		x			
	Remetea	x				
	Rieni		x			
	Sălacea	x				
	Șinteu	x	x			
	Șoimi	x				
	Șuncuiuș	x				
	Tinca	x				
	Vârciorog	x				
BRAȘOV	Municipiul Codlea		x	Municipiul Brașov		x
	Municipiul Făgăraș		x	Municipiul Săcele		x
	Orașul Ghimbav		x	Orașul Râșnov	x	
	Orașul Predeal	x		Orașul Rupea		x
	Augustin		x	Orașul Zărnești	x	
	Beclean		x	Bran	x	x
	Budila	x	x	Bunești		x
	Cața		x	Prejmer		x
	Cristian	x	x	Sâmbăta de Sus	x	x
	Crizbav		x			
	Drăguș	x				
	Dumbrăvița	x				
	Feldioara		x			
	Fundata	x				
	Hărman	x				
	Hoghiz	x				

1	2	2.1.	2.2.	3	3.1.	3.2.
	Homorod	x				
	Lisa		x			
	Măieruș	x	x			
	Moieciu	x				
	Părău	x	x			
	Poiana Mărului	x	x			
	Racoș	x				
	Recea	x				
	Sânpetru	x	x			
	Șercaia	x				
	Șinca	x	x			
	Șinca Nouă	x	x			
	Șoarș	x	x			
	Teliu		x			
	Ticușu	x				
	Viștea	x	x			
	Voila	x	x			
	Vama Buzăului	x				
	Vulcan	x	x			
<hr/>						
BUZĂU	Municipiul Buzău		x	Colți	x	x
	Orașul Nehoiu		x	Siriu	x	
	Orașul Pătărlagele	x		Scorțoasa		x
	Beceni		x			
	Berca	x				
	Bisoca		x			
	Breaza	x				
	Buda	x	x			
	Chiojdu	x				
	Cislău	x	x			
	Gura Teghii	x				
	Lopătari	x				
	Măgura		x			
	Mărgăritești		x			
	Mânzălești	x				
	Merei	x				
	Pănătău		x			
	Pietroasele	x	x			
	Tisău	x	x			
	Vîperești	x				
<hr/>						
CARAȘ-SEVERIN	Orașul Anina	x		Municipiul Caransebeș	x	
	Orașul Moldova Nouă	x		Municipiul Reșița		x
	Armeniș	x	x	Orașul Băile Herculane	x	
	Bozovici	x		Orașul Oravița	x	x
	Carașova	x		Berzasca	x	x
	Cărbunari	x		Brebu Nou	x	
	Ciclova Română	x		Turnu Ruieni	x	
	Cornereva	x		Văliug	x	
	Coronini (Pescari)	x		Zăvoi	x	
	Doclin	x				
	Domașnea	x	x			
	Eftimie Murgu	x				
	Ezeriș	x				

1	2	2.1.	2.2.	3	3.1.	3.2.
	Fârliug		x			
	Gârnic	x				
	Goruia	x				
	Iablanița	x				
	Lăpușnicu Mare	x				
	Mehadia	x				
	Obreja	x	x			
	Pojejena	x				
	Prigor	x				
	Sasca Montană	x				
	Sichevița	x				
	Socol	x				
	Șopotu Nou	x				
	Teregova	x				
	Topleț	x				
	Zorlențu Mare	x	x			
CLUJ	Municipiul Dej	x	x	Municipiul Cluj-Napoca		x
	Municipiul Turda	x	x	Municipiul Gherla		x
	Orașul Huedin	x	x	Bonțida		x
	Baciu	x				
	Băișoara	x				
	Beliș	x				
	Bobâlna		x			
	Călățele	x				
	Ciucea	x				
	Ciurila	x	x			
	Chinteni		x			
	Cojocna	x	x			
	Dăbâca	x	x			
	Feleacu	x				
	Fizeșu Gherlii	x	x			
	Florești		x			
	Geaca	x				
	Gilău	x				
	Iara	x				
	Izvoru Crișului	x				
	Mănăstireni	x				
	Mărgău	x				
	Mărișel	x				
	Mihai Viteazu	x				
	Moldovenești		x			
	Negreni		x			
	Panticeu		x			
	Petreștii de Jos	x	x			
	Poieni	x				
	Recea-Cristur		x			
	Săcuieu	x				
	Săndulești		x			
	Săvădisla	x	x			
	Sâncraiu	x				
	Sic	x				
	Tureni	x				
	Țaga		x			
	Vad	x				

1	2	2.1.	2.2.	3	3.1.	3.2.
DOLJ	Orașul Segarcea		x	Municipiul Craiova		x
	Bratovoești	x				
	Cernătești		x			
	Cetate	x				
	Dăbuleni	x				
	Desa	x				
	Ghidici	x				
	Goiеști		x			
	Maglavit	x				
	Malu Mare	x	x			
	Melinești	x	x			
	Piscu Vechi	x				
	Rast	x				
<hr/>						
HUNEDOARA	Municipiul Hunedoara		x	Municipiul Deva		x
	Municipiul Orăștie		x	Orașul Geoagiu	x	
	Municipiul Lupeni	x		Bănița		x
	Municipiul Petroșani	x		Boșorod		x
	Municipiul Vulcan	x		Densusș	x	x
	Orașul Aninoasa	x		Orăștioara de Sus		x
	Orașul Călan	x	x	Sarmizegetusa	x	
	Orașul Hațeg	x		Pui	x	
	Orașul Petrila	x				
	Orașul Simeria	x				
	Orașul Uricani	x				
	Baia de Criș		x			
	Băița	x				
	Bătrâna	x				
	Balșa	x				
	Baru	x				
	Beriu	x				
	Brănișca	x	x			
	Bretea Română	x				
	Buceș	x				
	Bulzeștii de Sus	x				
	Bunila	x	x			
	Burjuc	x	x			
	Cârjiți	x				
	Câmpu lui Neag	x				
	Crișcior	x	x			
	General Berthelot	x				
	Gurasada	x				
	Lăpușiu de Jos	x				
	Lunca Cernii de Jos	x				
	Luncoiu de Jos		x			
	Lupeni	x				
	Pestișu Mic	x	x			
	Răchitova	x				
	Rapoltu Mare	x				
	Râu de Mori	x				
	Ribița	x				
	Romos	x	x			
	Sălașu de Sus	x				
	Sântămăria-Orlea	x				

1	2	2.1.	2.2.	3	3.1.	3.2.
	Șoimuș	x				
	Toplița	x				
	Totești	x				
	Vața de Jos	x				
	Vețel	x	x			
	Zam	x				
<hr/>						
IAȘI	Orașul Hârlău	x	x	Municipiul Iași		x
	Bârnova	x				
	Bălțați		x			
	Brăești	x	x			
	Ciurea	x	x			
	Cotnari	x	x			
	Cucuteni		x			
	Deleni	x	x			
	Dobrovăț	x				
	Lețcani	x	x			
	Mironeasa	x	x			
	Mogoșești	x				
	Răducăneni	x				
	Schitu Duca	x				
	Strunga	x				
<hr/>						
MUREȘ	Orașul Iernut		x	Municipiul Târgu Mureș		x
	Orașul Luduș		x	Municipiul Sighișoara		x
	Orașul Miercurea Nirajului	x	x	Municipiul Reghin		x
	Orașul Sărmașu	x	x	Orașul Sovata	x	
	Orașul Sângeorgiu de Pădure	x	x	Gurghiu		x
	Orașul Ungheni		x	Răstolița	x	
	Adămuș		x	Saschiz		x
	Albești	x	x			
	Apold	x	x			
	Bahnea		x			
	Band		x			
	Batoș		x			
	Băgaciu		x			
	Băla		x			
	Beica de Jos	x	x			
	Bereni		x			
	Bichiș		x			
	Brâncovenești	x				
	Breaza		x			
	Ceuașu de Câmpie	x	x			
	Chiheru de Jos	x	x			
	Corunca		x			

1	2	2.1.	2.2.	3	3.1.	3.2.
	Cozma		x			
	Crăciunești		x			
	Cuci		x			
	Daneș	x	x			
	Deda	x				
	Ernei		x			
	Eremitu	x	x			
	Fântânele	x	x			
	Gănești		x			
	Ghindari	x	x			
	Gornești		x			
	Hodoșa	x	x			
	Ibănești	x				
	Lunca		x			
	Lunca Bradului	x				
	Mădăraș		x			
	Mica		x			
	Nadeș	x	x			
	Neaua	x	x			
	Ogra		x			
	Păsăreni		x			
	Petelea		x			
	Râciu		x			
	Sărățeni		x			
	Sâncraiu de Mureș	x	x			
	Sângeorgiu de Mureș	x				
	Sânpaul		x			
	Sânpetru de Câmpie		x			
	Sântana de Mureș	x	x			
	Solovăstru	x				
	Stânceni	x				
	Suseni		x			
	Suplac		x			
	Vărgata		x			
	Vânători	x	x			
	Vețca		x			
	Vișoara		x			
	Voivodeni		x			
	Zagăr		x			
	Zau de Câmpie	x				
<hr/>						
SĂLAJ	Municipiul Zalău		x	Orașul Cehu Silvaniei		x
	Orașul Jibou		x			
	Orașul Șimleu Silvaniei	x				
	Benesat	x				

1	2	2.1.	2.2.	3	3.1.	3.2.
	Bobota		x			
	Boghiș	x				
	Buciumi	x				
	Camăr	x				
	Carastelec	x				
	Cizer	x	x			
	Creaca		x			
	Crasna		x			
	Cristolț	x	x			
	Dobrin	x				
	Dragu		x			
	Fildu de Jos		x			
	Gâlgău		x			
	Gârbou	x	x			
	Hereclean	x				
	Hida	x				
	Horoatu Crasnei	x	x			
	Ileanda	x				
	Ip	x				
	Letca		x			
	Marca	x				
	Meseșenii de Jos		x			
	Mirșid		x			
	Năpradea	x				
	Nușfalău	x				
	Pericei	x				
	Poiana Blenchii	x	x			
	Românași		x			
	Sălățig		x			
	Sânmihaiu Almașului	x	x			
	Sărmășag	x				
	Vârșolț		x			
TIMIȘ	Municipiul Lugoj		x	Municipiul Timișoara		x
	Orașul Buziaș	x				
	Orașul Făget		x			
	Orașul Sânnicolau Mare	x				
	Banloc		x			
	Cenad	x				
	Criciova	x	x			
	Fârdea	x				
	Margina	x				
	Nițchidorf		x			
	Ohaba Lungă	x				
	Pietroasa	x				
	Știuca	x	x			
	Tomești	x				

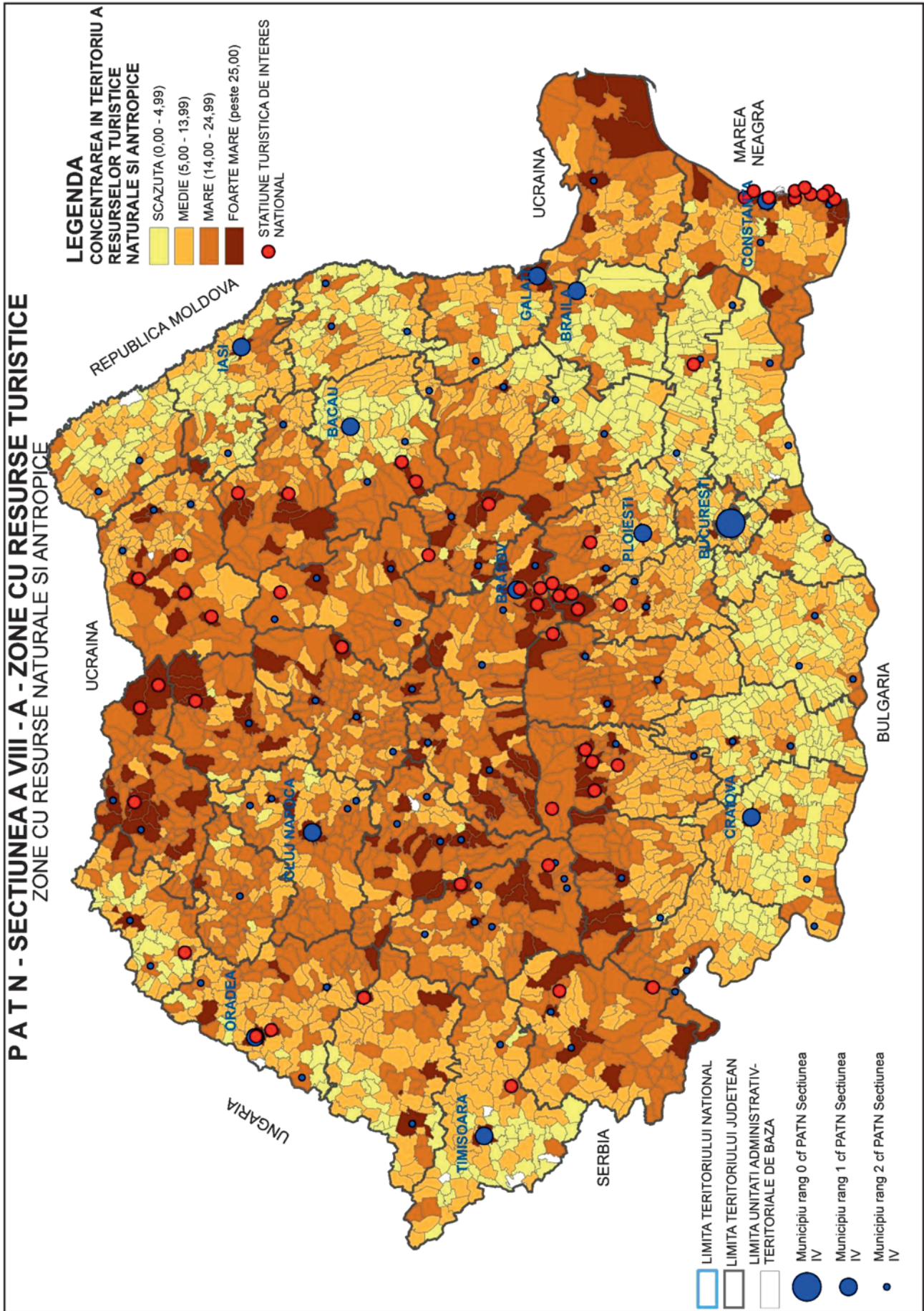

*) Anexa nr. 2 este reprodusă în facsimil.

**UNITĂȚI ADMINISTRATIV-TERITORIALE
cu resurse naturale și antropice mari și foarte mari, care au probleme ale infrastructurii turistice**

Județul	UAT cu concentrare mare	Probleme ale infrastructurii turistice	UAT cu concentrare foarte mare	Probleme ale infrastructurii turistice
1	2	2.1.	3	3.1.
BIHOR	Municipiul Marghita	x	Municipiul Oradea	
	Municipiul Salonta	x	Municipiul Beius	
	Orașul Aleșd		Orașul Săcueni	x
	Orașul Nucet		Criștioru de Jos	x
	Orașul Ștei	x	Sânmartin	
	Orașul Vașcău	x	Vadu Crișului	x
	Orașul Valea lui Mihai	x		
	Aușeu	x		
	Bratca	x		
	Budureasa			
	Bulz			
	Buntești	x		
	Cărpinet			
	Câmpani	x		
	Derna	x		
	Diosig	x		
	Dobrești			
	Hidișelu de Sus			
	Ineu	x		
	Măgești			
	Pietroasa			
	Pomezau	x		
	Popești	x		
	Remetea	x		
	Rieni	x		
	Sălacea	x		
	Șinteu	x		
	Șoimi	x		
	Șuncuiuș			
	Tinca			
	Vârciorog	x		
BRAȘOV	Municipiul Codlea	x	Municipiul Brașov	
	Municipiul Făgăraș		Municipiul Săcele	
	Orașul Ghimbav		Orașul Râșnov	x
	Orașul Predeal		Orașul Rupea	x
	Augustin		Orașul Zărnești	
	Beclean		Bran	
	Budila	x	Bunești	
	Cața	x	Prejmer	x
	Cristian	x	Sâmbăta de Sus	x

1	2	2.1.	3	3.1.
	Crizbav	x		
	Drăguș	x		
	Dumbrăvița	x		
	Feldioara	x		
	Fundata			
	Hărman	x		
	Hoghiz	x		
	Homorod	x		
	Lisa	x		
	Măieruș	x		
	Moieciu			
	Părău	x		
	Poiana Mărului			
	Racoș	x		
	Recea	x		
	Sânpetru			
	Șercaia	x		
	Șinca	x		
	Șinca Nouă	x		
	Șoarș	x		
	Teliu	x		
	Ticușu			
	Vama Buzăului			
	Viștea	x		
	Voila			
	Vulcan	x		
<hr/>				
BUZĂU	Municipiul Buzău		Colți	x
	Orașul Nehoiu	x	Siriu	
	Orașul Pătârlagele	x	Scorțoasa	
	Beceni			
	Berca	x		
	Bisoca	x		
	Buda	x		
	Breaza	x		
	Chiojdu	x		
	Cislău			
	Gura Teghii	x		
	Lopătari	x		
	Măgura	x		
	Mărgăritești	x		
	Mânzălești	x		
	Merei			
	Pănătău	x		
	Pietroasele	x		
	Tisău			
	Vama Buzăului			
	Viperești	x		

1	2	2.1.	3	3.1.
CARAȘ-SEVERIN	Orașul Anina	x	Municipiul Caransebeș	
	Orașul Moldova Nouă	x	Municipiul Reșița	
	Armeniș	x	Orașul Băile Herculane	
	Bozovici		Orașul Oravița	x
	Carașova	x	Berzasca	x
	Cărbunari	x	Brebu Nou	
	Ciclova Română	x	Văliug	
	Cornereva	x	Zăvoi	
	Coronini (Pescari)	x		
	Doclin	x		
	Domașnea	x		
	Eftimie Murgu	x		
	Ezeriș	x		
	Fârlug	x		
	Gârnic	x		
	Goruia	x		
	Iablanița	x		
	Lăpușnicu Mare	x		
	Mehadia			
	Obreja	x		
	Pojejena			
	Prigor	x		
	Sasca Montană	x		
Sichevița	x			
Socol	x			
Șopotu Nou	x			
Teregova	x			
Topleț	x			
Turnu Ruieni				
Zorlențu Mare	x			
.....				
CLUJ	Municipiul Dej		Municipiul Cluj-Napoca	
	Municipiul Turda		Municipiul Gherla	
	Orașul Huedin	x	Bontida	
	Baciu	x		
	Băișoara			
	Beliș			
	Bobâlna			
	Călățele	x		
	Ciucea			
	Ciurila	x		
	Chinteni	x		
	Cojocna	x		
	Dăbâca	x		
	Feleacu			
Fizeșu Gherlii	x			
Florești	x			

1	2	2.1.	3	3.1.
	Geaca	x		
	Gilău			
	Iara			
	Izvoru Crișului	x		
	Mănăstireni	x		
	Mărgău			
	Mărișel			
	Mihai Viteazu			
	Moldovenești	x		
	Negreni	x		
	Panticeu			
	Petreștii de Jos	x		
	Poieni			
	Recea-Cristur	x		
	Săcuieu	x		
	Săndulești	x		
	Săvădizla	x		
	Sâncraiu	x		
	Sic	x		
	Tureni	x		
	Țaga	x		
	Vad	x		
<hr/>				
DOLJ	Orașul Segarcea	x	Municipiul Craiova	
	Bratovoiești			
	Cernătești	x		
	Cetate			
	Dăbuleni			
	Desa	x		
	Ghidici			
	Goiești	x		
	Maglavit			
	Malu Mare	x		
	Melinești	x		
	Piscu Vechi			
	Rast			
<hr/>				
HUNEDOARA	Municipiul Hunedoara		Municipiul Deva	
	Municipiul Orăștie		Orașul Geoagiu	
	Municipiul Lupeni		Bănița	x
	Municipiul Petroșani		Boșorod	x
	Municipiul Vulcan		Densuș	x
	Orașul Aninoasa		Orăștioara de Sus	x
	Orașul Călan	x	Pui	
	Orașul Hațeg		Sarmizegetusa	x
	Orașul Petrila	x		
	Orașul Simeria	x		

1	2	2.1.	3	3.1.
	Orașul Uricani	x		
	Baia de Criș	x		
	Băița	x		
	Bătrâna	x		
	Balșa	x		
	Baru	x		
	Beriu	x		
	Brănișca	x		
	Bretea Română	x		
	Buceș	x		
	Bulzeștii de Sus	x		
	Bunila	x		
	Burjuc	x		
	Cârjiți	x		
	Crișcior	x		
	General Berthelot	x		
	Gurasada	x		
	Luncoiu de Jos			
	Lăpugiu de Jos	x		
	Lunca Cernii de Jos	x		
	Pestișu Mic	x		
	Răchitova	x		
	Rapoltu Mare	x		
	Râu de Mori			
	Ribița	x		
	Romos	x		
	Sălașu de Sus	x		
	Sântămăria Orlea	x		
	Șoimuș	x		
	Toplița	x		
	Totești	x		
	Vața de Jos			
	Vețel	x		
	Zam	x		
.....				
IAȘI	Orașul Hârlău	x	Municipiul Iași	
	Bârnova	x		
	Bălțați			
	Brăești	x		
	Ciurea	x		
	Cotnari	x		
	Cucuteni	x		
	Deleni	x		

1	2	2.1.	3	3.1.
	Dobrovăț	x		
	Lețcani	x		
	Mironeasa	x		
	Mogoșești			
	Răducăneni	x		
	Ruginoasa	x		
	Schitu Duca	x		
	Strunga	x		
<hr/>				
MUREȘ	Orașul Iernut	x	Municipiul Târgu Mureș	
	Orașul Luduș	x	Municipiul Sighișoara	
	Orașul Miercurea Nirajului	x	Municipiul Reghin	
	Orașul Sărmașu	x	Orașul Sovata	
	Orașul Sângeorgiu de Pădure	x	Gurghiu	
	Orașul Ungheni	x	Răstolița	x
	Adămuș	x	Saschiz	x
	Albești			
	Apold	x		
	Bahnea	x		
	Band	x		
	Batoș	x		
	Băgaciu	x		
	Băla	x		
	Beica de Jos	x		
	Bereni	x		
	Bichiș	x		
	Brâncovenești	x		
	Breaza	x		
	Ceuașu de Câmpie	x		
	Chiheru de Jos	x		
	Corunca	x		
	Cozma	x		
	Crăciunești	x		
	Cuci	x		
	Daneș			
	Deda	x		
	Ernei	x		
	Eremitu	x		
	Fântânele	x		
	Gănești	x		
	Ghindari	x		

1	2	2.1.	3	3.1.
	Gornești			
	Hodoșa	x		
	Ibănești	x		
	Lunca	x		
	Lunca Bradului	x		
	Mădăraș	x		
	Mica	x		
	Nadeș	x		
	Neaua	x		
	Ogra	x		
	Păsăreni	x		
	Petelea	x		
	Râciu	x		
	Sărățeni	x		
	Sâncraiu de Mureș	x		
	Sângeorgiu de Mureș	x		
	Sânpaul	x		
	Sânpetru de Câmpie	x		
	Sântana de Mureș	x		
	Solovăstru	x		
	Stânceni	x		
	Suseni	x		
	Suplac	x		
	Vărgata	x		
	Vânători	x		
	Vețca	x		
	Viișoara	x		
	Voivodeni	x		
	Zagăr	x		
	Zau de Câmpie	x		
<hr/>				
SĂLAJ	Municipiul Zalău		Orașul Cehu Silvaniei	x
	Orașul Jibou			
	Orașul Șimleu Silvaniei	x		
	Benesat			
	Bobota	x		
	Boghiș			
	Buciumi	x		
	Camăr			
	Carastelec			
	Cizer	x		
	Crasna	x		
	Cristolț	x		

1	2	2.1.	3	3.1.
	Dobrin	x		
	Dragu	x		
	Fildu de Jos	x		
	Gâlgău	x		
	Gârbou	x		
	Hereclean	x		
	Hida	x		
	Ileanda	x		
	Ip	x		
	Letca			
	Matca	x		
	Meseșenii de Jos	x		
	Mirișd			
	Năpradea	x		
	Nușfalău	x		
	Pericei	x		
	Poiana Blenchii	x		
	Românași	x		
	Ticușu			
	Sălățiș	x		
	Sânmihaiu Almașului	x		
	Sărmășag	x		
	Vârșolț			
.....				
TIMIȘ	Municipiul Lugoj		Municipiul Timișoara	
	Orașul Buziaș			
	Orașul Făget	x		
	Orașul Sănnicolau Mare	x		
	Banloc	x		
	Cenad	x		
	Criciova	x		
	Fârdea	x		
	Margina	x		
	Nițchidorf			
	Ohaba Lungă	x		
	Pietroasa	x		
	Știuca	x		
	Tomești			

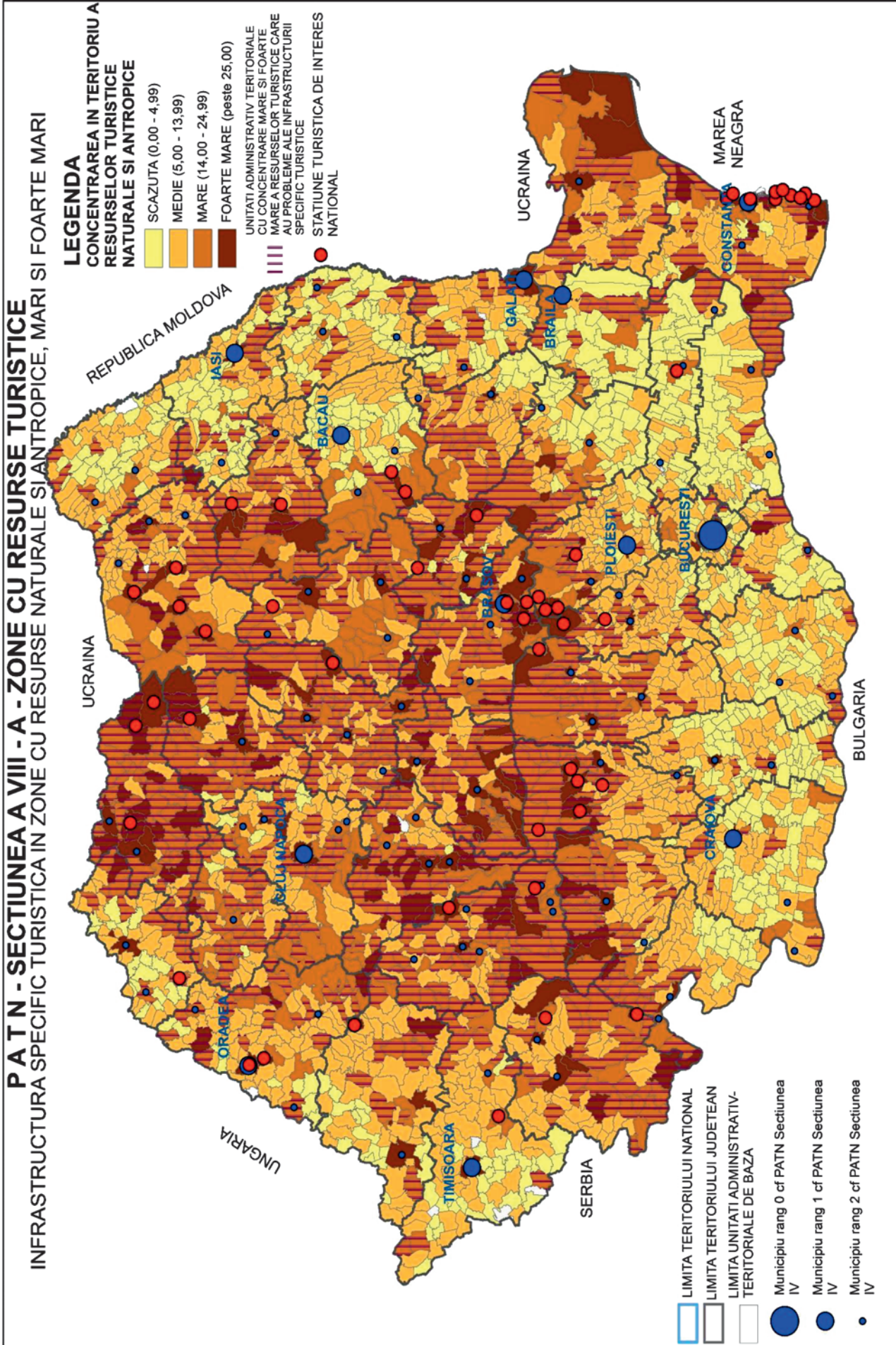

*) Anexa nr. 4 este reprodusă în facsimil.

**UNITĂȚI ADMINISTRATIV-TERITORIALE
cu resurse naturale și antropice mari și foarte mari, care au probleme ale infrastructurii tehnice**

Județul	UAT cu concentrare mare	Probleme ale infrastructurii tehnice	UAT cu concentrare foarte mare	Probleme ale infrastructurii tehnice
1	2	2.2.	3	3.2.
BIHOR	Municipiul Marghita		Municipiul Oradea	
	Municipiul Salonta		Municipiul Beius	
	Orașul Aleșd		Orașul Săcueni	
	Orașul Nucet		Criștioru de Jos	
	Orașul Ștei		Sănmartin	
	Orașul Vașcău		Vadu Crișului	
	Orașul Valea lui Mihai			
	Aușeu			
	Bratca			
	Budureasa	x		
	Bulz	x		
	Buntești	x		
	Cărpinet	x		
	Câmpani	x		
	Derna	x		
	Diosig			
	Dobrești	x		
	Hidișelu de Sus	x		
	Ineu	x		
	Măgești	x		
	Pietroasa	x		
	Pomezou	x		
	Popești	x		
	Remetea	x		
	Rieni	x		
	Sălacea	x		
	Șinteu	x		
	Șoimi	x		
	Șuncuiuș	x		
	Tinca	x		
	Vârciorog	x		
BRAȘOV	Municipiul Codlea		Municipiul Brașov	
	Municipiul Făgăraș		Municipiul Săcele	
	Orașul Ghimbav		Orașul Râșnov	
	Orașul Predeal		Orașul Rupea	
	Augustin	x	Orașul Zărnești	
	Beclean		Bran	
	Budila	x	Bunești	
	Cața	x	Prejmer	
	Cristian		Sâmbăta de Sus	x

1	2	2.2.	3	3.2.
	Crizbav	x		
	Drăguș	x		
	Dumbrăvița			
	Feldioara			
	Fundata			
	Hărman			
	Hoghiz			
	Homorod			
	Lisa	x		
	Măieruș			
	Moieciu			
	Părău			
	Poiana Mărului			
	Racoș	x		
	Recea	x		
	Sânpetru			
	Șercaia			
	Șinca			
	Șinca Nouă	x		
	Șoarș	x		
	Teliu	x		
	Ticușu	x		
	Vama Buzăului	x		
	Viștea			
	Voila			
	Vulcan			
.....				
BUZĂU	Municipiul Buzău		Colți	x
	Orașul Nehoiu		Siriu	
	Orașul Pătârlagele		Scorțoasa	x
	Berca			
	Bisoca	x		
	Buda	x		
	Chiojdu	x		
	Cislău			
	Gura Teghii	x		
	Lopătari	x		
	Măgura			
	Mărgăritești	x		
	Mânzălești	x		
	Merei			
	Pănătău	x		
	Pietroasele			
	Tisău	x		
	Viperești	x		

1	2	2.2.	3	3.2.
CARAȘ-SEVERIN	Orașul Anina		Municipiul Caransebeș	
	Orașul Moldova Nouă		Municipiul Reșița	
	Armeniș		Orașul Băile Herculane	
	Bozovici		Orașul Oravița	
	Carașova	x	Berzasca	
	Cărbunari	x	Brebu Nou	x
	Ciclova Română	x	Văliug	x
	Cornereva	x	Zăvoi	
	Coronini (Pescari)	x		
	Doclin	x		
	Domașnea			
	Eftimie Murgu	x		
	Ezeriș	x		
	Fârlug			
	Gârnic	x		
	Goruia	x		
	Iablanița	x		
	Lăpușnicu Mare	x		
	Mehadia			
	Obreja			
	Pojejena	x		
	Prigor	x		
	Sasca Montană	x		
Sichevița	x			
Socol	x			
Șopotu Nou	x			
Teregova	x			
Topleț				
Turnu Ruieni	x			
Zorlențu Mare	x			
.....				
CLUJ	Municipiul Dej		Municipiul Cluj-Napoca	
	Municipiul Turda		Municipiul Gherla	
	Orașul Huedin		Bontida	
	Baciu			
	Băișoara	x		
	Beliș	x		
	Bobâlna			
	Călățele			
	Ciucea			
	Ciurila	x		
	Chinteni	x		
	Cojocna			
	Dăbâca	x		
	Feleacu			
	Fizeșu Gherlii	x		
Florești				

1	2	2.2.	3	3.2.
	Gilău			
	Geaca			
	Iara			
	Izvoru Crișului			
	Mănăstireni			
	Mărgău	x		
	Mărișel			
	Mihai Viteazu			
	Moldovenești			
	Negreni	x		
	Panticeu	x		
	Petreștii de Jos	x		
	Poieni			
	Recea-Cristur	x		
	Săcuieu	x		
	Săndulești			
	Săvădisla	x		
	Sâncraiu	x		
	Sic	x		
	Țaga			
	Tureni			
	Vad			
<hr/>				
DOLJ	Orașul Segarcea		Municipiul Craiova	
	Bratovoști	x		
	Cernătești	x		
	Cetate			
	Dăbuleni			
	Desa	x		
	Ghidici			
	Goiești			
	Maglavit			
	Malu Mare			
	Melinești	x		
	Piscu Vechi			
	Rast			
<hr/>				
HUNEDOARA	Municipiul Hunedoara		Municipiul Deva	
	Municipiul Orăștie		Orașul Geoagiu	
	Municipiul Petroșani		Bănița	
	Municipiul Vulcan		Boșorod	x
	Municipiul Lupeni		Densuș	x
	Orașul Aninoasa		Orăștioara de Sus	x
	Orașul Călan		Pui	
	Orașul Hațeg		Sarmizegetusa	x
	Orașul Petrila			
	Orașul Simeria			
	Orașul Uricani			

1	2	2.2.	3	3.2.
	Baia de Criș			
	Băița	x		
	Bătrâna	x		
	Balșa	x		
	Baru			
	Beriu	x		
	Brănișca	x		
	Bretea Română			
	Buceș	x		
	Bulzeștii de Sus	x		
	Bunila	x		
	Burjuc			
	Cârjiți	x		
	Crișcior			
	General Berthelot	x		
	Gurasada			
	Lăpuțiu de Jos			
	Lunca Cernii de Jos	x		
	Luncoiu de Jos			
	Pestișu Mic	x		
	Răchitova	x		
	Rapoltu Mare	x		
	Râu de Mori	x		
	Ribița	x		
	Romos			
	Sălașu de Sus			
	Sântămăria-Orlea			
	Șoimuș			
	Toplița	x		
	Totești	x		
	Vața de Jos			
	Vețel			
	Zam			
.....				
IAȘI	Orașul Hârlău		Municipiul Iași	
	Bălțați			
	Bârnova	x		
	Brăești	x		
	Ciurea	x		
	Cotnari			
	Cucuteni	x		
	Deleni	x		
	Dobrovăț	x		
	Lețcani			
	Mironeasa	x		
	Mogoșești			
	Răducăneni			

1	2	2.2.	3	3.2.
	Ruginoasa			
	Schitu Duca	x		
	Strunga			
<hr/>				
MUREȘ	Orașul Iernut		Municipiul Târgu Mureș	
	Orașul Luduș		Municipiul Sighișoara	
	Orașul Miercurea Nirajului		Municipiul Reghin	
	Orașul Sărmașu		Orașul Sovata	
	Orașul Sângeorgiu de Pădure		Gurghiu	
	Orașul Ungheni		Răstolița	
	Adămuș		Saschiz	
	Albești			
	Apold	x		
	Bahnea	x		
	Band			
	Batoș			
	Băgaciu	x		
	Băla			
	Beica de Jos	x		
	Bereni	x		
	Bichiș	x		
	Brâncovenești			
	Breaza			
	Ceuașu de Câmpie			
	Chiheru de Jos	x		
	Corunca	x		
	Cozma	x		
	Crăciunești			
	Cuci			
	Daneș			
	Deda			
	Ernei			
	Eremitu	x		
	Fântânele			
	Gănești			
	Ghindari			
	Gornești			

1	2	2.2.	3	3.2.
	Hodoșa	x		
	Ibănești	x		
	Lunca			
	Lunca Bradului			
	Mădăraș	x		
	Mica			
	Nadeș			
	Neaua	x		
	Ogra			
	Păsăreni			
	Petelea			
	Râciu			
	Sărățeni	x		
	Sâncraiu de Mureș			
	Sângeorgiu de Mureș			
	Sânpaul			
	Sânpetru de Câmpie			
	Sântana de Mureș			
	Solovăstru			
	Stânceni			
	Suseni			
	Suplac			
	Vărgata			
	Vânători			
	Vețca	x		
	Viișoara	x		
	Voivodeni	x		
	Zagăr			
	Zau de Câmpie			
.....				
SĂLAJ	Municipiul Zalău		Orașul Cehu Silvaniei	
	Orașul Jibou			
	Orașul Șimleu Silvaniei			
	Benesat			
	Bobota	x		
	Boghiș			
	Buciumi	x		

1	2	2.2.	3	3.2.
	Camăr			
	Carastelec			
	Cizer	x		
	Crasna	x		
	Creaca	x		
	Cristolț	x		
	Dobrin			
	Dragu	x		
	Fildu de Jos	x		
	Gâlgău			
	Gârbou	x		
	Hereclean			
	Hida			
	Horoatu Crasnei	x		
	Ileanda			
	Ip			
	Letca			
	Matca	x		
	Meseșenii de Jos	x		
	Mirișd			
	Năpradea	x		
	Nușfalău	x		
	Poiana Blenchii	x		
	Românași			
	Sălățig	x		
	Sânmihaiu Almașului	x		
	Sărmășag			
	Vârșolț			
.....				
TIMIȘ	Municipiul Lugoj		Municipiul Timișoara	
	Orașul Buziaș			
	Orașul Făget			
	Orașul Sânnicolau Mare			
	Banloc			
	Cenad			
	Criciova	x		
	Fârdea	x		
	Margina			
	Nițchidorf	x		
	Ohaba Lungă	x		
	Pietroasa	x		
	Știuca	x		
	Tomești	x		

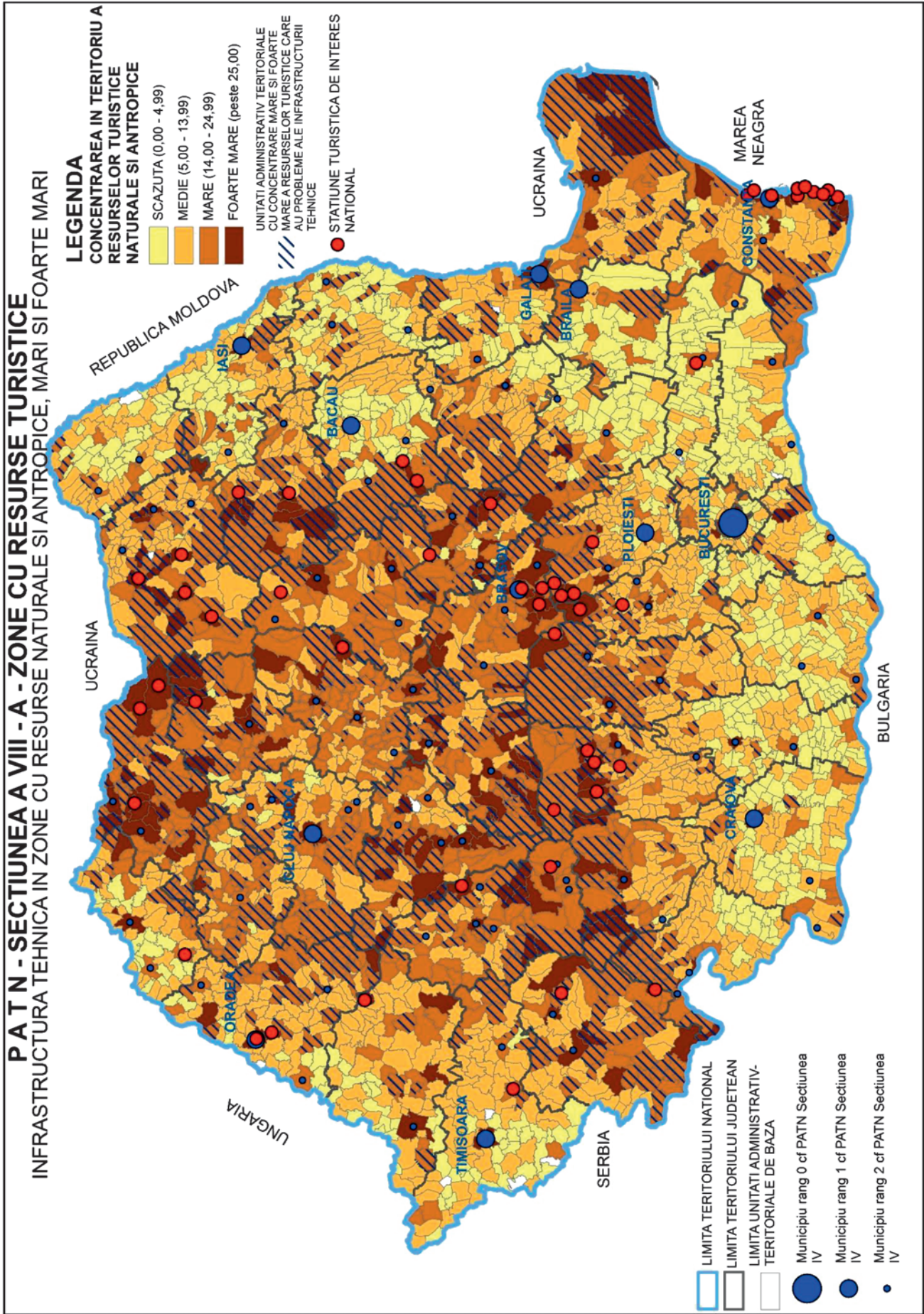

*) Anexa nr. 6 este reprodusă în facsimil.

**UNITĂȚI ADMINISTRATIV-TERITORIALE
cu resurse naturale și antropice mari și foarte mari, care au probleme ale infrastructurii turistice și tehnice**

Județul	UAT cu concentrare mare	Probleme ale infrastructurii		UAT cu concentrare foarte mare	Probleme ale infrastructurii	
		turistice	tehnice		turistice	tehnice
1	2	2.1.	2.2.	3	3.1.	3.2.
BIHOR	Municipiul Marghita	x		Municipiul Oradea		
	Municipiul Salonta	x		Municipiul Beiuș		
	Orașul Aleșd			Orașul Săcueni	x	
	Orașul Nucet			Criștioru de Jos	x	
	Orașul Ștei	x		Sânmartin		
	Orașul Vașcău	x		Vadu Crișului	x	
	Orașul Valea lui Mihai	x				
	Aușeu	x				
	Bratca	x				
	Budureasa			x		
	Bulz			x		
	Buntești	x	x			
	Câmpani	x	x			
	Derna	x	x			
	Diosig	x				
	Dobrești			x		
	Hidișelu de Sus					
	Ineu	x	x			
	Pietroasa			x		
	Pomezeu	x	x			
	Popești	x	x			
	Remetea	x	x			
	Rieni	x				
	Sălacea	x	x			
	Șinteu	x	x			
	Șoimi	x	x			
Șuncuiuș						
Tinca						
Vârciorog	x	x				
<hr/>						
BRAȘOV	Municipiul Codlea	x		Municipiul Brașov		
	Municipiul Făgăraș			Municipiul Săcele		
	Orașul Ghimbav			Orașul Râșnov	x	
	Orașul Predeal			Orașul Rupea	x	
	Augustin			Orașul Zărnești		
	Beclean			Bran		
	Budila	x	x	Bunești		
	Cața	x	x	Prejmer	x	
	Cristian	x		Sâmbăta de Sus	x	x
	Crizbav	x	x			
	Drăguș	x	x			
	Dumbrăvița	x				
	Feldioara	x				
	Fundata					
	Hărman	x				
	Hoghiz	x				
	Homorod	x				
Lisa	x	x				

1	2	2.1.	2.2.	3	3.1.	3.2.
	Măieruș	x				
	Moieciu					
	Părău	x				
	Poiana Mărului					
	Racoș	x	x			
	Recea	x	x			
	Sânpetru					
	Șercaia	x				
	Șinca	x				
	Șinca Nouă	x	x			
	Șoarș	x	x			
	Teliu	x	x			
	Ticușu		x			
	Vama Buzăului		x			
	Viștea	x				
	Voila					
	Vulcan	x				
<hr/>						
BUZĂU	Municipiul Buzău			Colți	x	x
	Orașul Nehoiu	x		Scorțoasa		x
	Orașul Pătârlagele	x				
	Beceni		x			
	Berca	x				
	Bisoca	x	x			
	Breaza	x	x			
	Buda	x	x			
	Chiojdu	x	x			
	Cislău					
	Gura Teghii	x	x			
	Lopătari	x	x			
	Măgura	x				
	Mărgăritești	x	x			
	Mânzălești	x	x			
	Merei					
	Pănătău	x	x			
	Pietroasele	x				
	Tisău		x			
	Vîperești	x	x			
<hr/>						
CARAȘ-SEVERIN	Orașul Anina	x		Municipiul Caransebeș		
	Orașul Moldova Nouă	x		Municipiul Reșița		
	Armeniș	x		Orașul Băile Herculane		
	Bozovici			Orașul Oravița	x	
	Carașova	x	x	Berzasca	x	
	Cărbunari	x	x	Brebu Nou		x
	Ciclova Română	x	x	Văliug		x
	Cornereva	x	x	Zăvoi		
	Coronini (Pescari)	x	x			

1	2	2.1.	2.2.	3	3.1.	3.2.
	Doclin	x	x			
	Domaşnea	x				
	Eftimie Murgu	x	x			
	Ezeriş	x	x			
	Fârlug		x			
	Gârnici	x	x			
	Goruia	x	x			
	Iablaniţa	x	x			
	Lăpuşnicu Mare	x	x			
	Mehadia					
	Obreja	x				
	Pojejena		x			
	Prigor	x	x			
	Sasca Montană	x	x			
	Sicheviţa	x	x			
	Socol	x	x			
	Şopotu Nou	x	x			
	Teregova	x	x			
	Topleţ	x				
	Turnu Ruieni		x			
	Zorlenţu Mare	x	x			
.....						
CLUJ	Municipiul Dej			Municipiul Cluj-Napoca		
	Municipiul Turda			Municipiul Gherla		
	Oraşul Huedin	x		Bontida		
	Baciu	x				
	Băişoara		x			
	Beliş		x			
	Bobâlna		x			
	Călăţele	x				
	Ciucea					
	Ciurila	x	x			
	Chinteni	x	x			
	Cojocna	x				
	Dăbâca	x	x			
	Feleacu					
	Fizeşu Gherlii	x	x			
	Floreşti	x				
	Gilău					
	Geaca	x				
	Iara					
	Izvoru Crişului	x				
	Mănăstireni	x				
	Mărgău		x			
	Mărişel		x			
	Mihai Viteazu					
	Moldoveneşti	x				
	Negreni	x	x			
	Panticeu	x	x			

1	2	2.1.	2.2.	3	3.1.	3.2.
	Petreștii de Jos	x	x			
	Poieni					
	Recea-Cristur	x	x			
	Săcuieu	x	x			
	Săndulești	x				
	Săvădisla		x			
	Sâncraiu		x			
	Sic		x			
	Tureni	x				
	Țaga	x				
	Vad	x				
<hr/>						
DOLJ	Orașul Segarcea	x		Municipiul Craiova		
	Bratovoiești		x			
	Cernătești	x	x			
	Cetate					
	Dăbuleni					
	Desa	x	x			
	Ghidici					
	Goiеști	x				
	Maglavit					
	Malu Mare	x				
	Melinești	x	x			
	Piscu Vechi					
	Rast					
<hr/>						
HUNEDOARA	Municipiul Hunedoara			Municipiul Deva		
	Municipiul Orăștie			Orașul Geoagiu		
	Municipiul Lupeni			Bănița	x	
	Municipiul Petroșani			Boșorod	x	x
	Municipiul Vulcan			Densusș	x	x
	Orașul Aninoasa			Orăștioara de Sus	x	x
	Orașul Călan	x		Pui		
	Orașul Hațeg			Sarmizegetusa	x	x
	Orașul Petrila	x				
	Orașul Simeria	x				
	Orașul Uricani	x				
	Baia de Criș	x				
	Băița	x	x			
	Bătrâna	x	x			
	Balșa	x	x			
	Baru	x				
	Beriu	x	x			
	Brănișca	x	x			
	Bretea Română	x				
	Buceș	x	x			
	Bulzeștii de Sus	x	x			
	Bunila	x	x			
	Burjuc	x				
	Cârjiți	x	x			

1	2	2.1.	2.2.	3	3.1.	3.2.
	Crișcior	x				
	General Berthelot	x	x			
	Gurasada	x				
	Lăpugiu de Jos	x				
	Lunca Cernii de Jos	x	x			
	Luncoiu de Jos					
	Pestișu Mic	x	x			
	Răchitova	x	x			
	Rapoltu Mare	x	x			
	Râu de Mori		x			
	Ribița	x	x			
	Romos	x				
	Sălașu de Sus	x				
	Sântămăria-Orlea	x				
	Șoimuș	x				
	Toplița	x	x			
	Totești	x	x			
	Vața de Jos					
	Vețel	x				
	Zam	x				
<hr/>						
IAȘI	Orașul Hârlău	x		Municipiul Iași		
	Bălțați					
	Bârnova	x	x			
	Brăești	x	x			
	Ciurea	x	x			
	Cotnari	x				
	Cucuteni	x	x			
	Deleni	x	x			
	Dobrovăț	x	x			
	Lețcani	x				
	Mironeasa	x	x			
	Mogoșești					
	Răducăneni	x				
	Ruginoasa					
	Schitu Duca	x	x			
	Strunga	x				
<hr/>						
MUREȘ	Orașul Iernut	x		Municipiul Târgu Mureș		
	Orașul Luduș	x		Municipiul Sighișoara		
	Orașul Miercurea Nirajului	x		Municipiul Reghin		
	Orașul Sărmașu	x		Orașul Sovata		
	Orașul Sângeorgiu de Pădure	x		Gurghiu		
	Orașul Ungheni	x		Răstolița	x	
	Adămuș	x		Saschiz	x	
	Albești					
	Apold	x	x			
	Bahnea	x	x			
	Band	x				
	Batoș	x				
	Băgaciu	x	x			

1	2	2.1.	2.2.	3	3.1.	3.2.
	Băla	x				
	Beica de Jos	x	x			
	Bereni	x	x			
	Bichiș	x	x			
	Brâncovenești	x				
	Breaza	x				
	Ceuașu de Câmpie	x				
	Chiheru de Jos	x	x			
	Corunca	x	x			
	Cozma	x	x			
	Crăciunești	x				
	Cuci	x				
	Daneș					
	Deda	x				
	Ernei	x				
	Eremitu	x	x			
	Fântânele	x				
	Gănești	x				
	Ghindari	x				
	Gornești					
	Hodoșa	x	x			
	Ibănești	x	x			
	Lunca	x				
	Lunca Bradului	x				
	Mădăraș	x	x			
	Mica	x				
	Nadeș	x				
	Neaua	x	x			
	Ogra	x				
	Păsăreni	x				
	Petelea	x				
	Râciu	x				
	Sărățeni	x	x			
	Sâncraiu de Mureș	x				
	Sângeorgiu de Mureș	x				
	Sânpaul	x				
	Sânpetru de Câmpie	x				
	Sântana de Mureș	x				
	Solovăstru	x				
	Stânceni	x				
	Suseni	x				
	Suplac	x				
	Vărgata	x				
	Vânători	x				
	Vețca	x	x			
	Vișoara	x	x			
	Voivodeni	x	x			
	Zagăr	x				
	Zau de Câmpie	x				

1	2	2.1.	2.2.	3	3.1.	3.2.
SĂLAJ	Municipiul Zalău			Orașul Cehu Silvaniei	x	
	Orașul Jibou					
	Orașul Șimleu Silvaniei	x				
	Benesat					
	Bobota	x	x			
	Boghiș					
	Buciumi	x	x			
	Camăr					
	Carastelec					
	Cizer	x	x			
	Crasna	x	x			
	Cristolț	x	x			
	Dobrin	x				
	Dragu	x	x			
	Fildu de Jos	x	x			
	Gâlgău	x				
	Gârbou	x	x			
	Hereclean	x				
	Hida	x				
	Horoatu Crasnei	x	x			
	Ileanda					
	Ip	x	x			
	Letca					
	Matca					
	Meseșenii de Jos	x	x			
	Mirișd					
	Năpradea	x	x			
	Nușfalău	x	x			
	Pericei	x				
	Poiana Blenchii	x	x			
	Românași	x				
	Sălățig	x	x			
	Sânmihaiu Almașului	x				
	Șarmășag	x				
	Vârșolț					
.....						
TIMIȘ	Municipiul Lugoj			Municipiul Timișoara		
	Orașul Buziaș					
	Orașul Făget	x				
	Orașul Sânnicolau Mare	x				
	Banloc	x				
	Cenad	x				
	Criciova	x	x			
	Fârdea	x	x			
	Margina	x				
	Nițchidorf		x			
	Ohaba Lungă	x	x			
	Pietroasa	x	x			
	Știuca	x	x			
	Tomești		x			

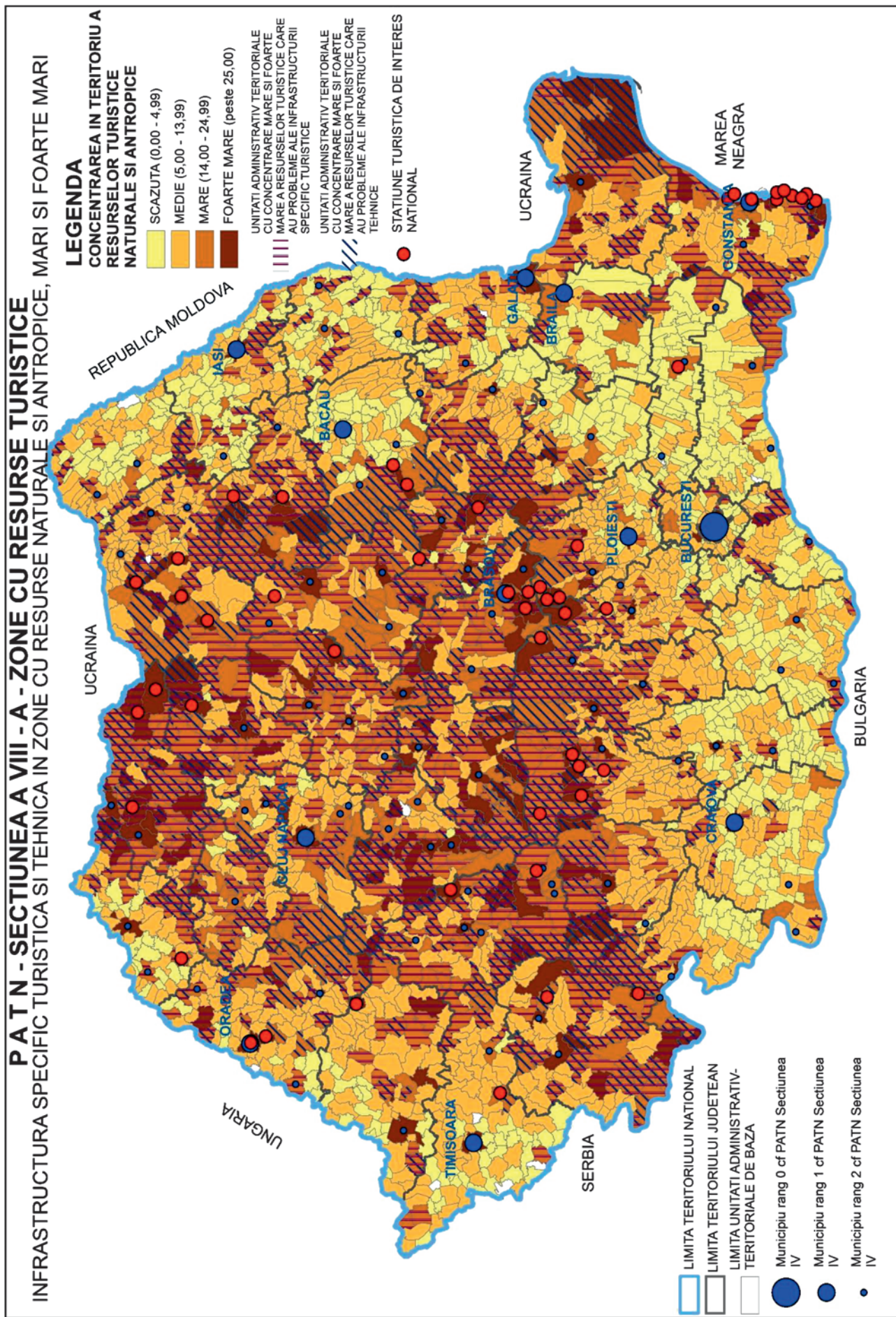

*) Anexa nr. 8 este reprodusă în facsimil.

GUVERNUL ROMÂNIEI

HOTĂRÂRE

**privind scăderea din inventarul centralizat al bunurilor
care alcătuiesc domeniul public al statului și din administrarea Agenției de Plăți și Intervenție
pentru Agricultură — Centrul Județean Dâmbovița a unui imobil, ca urmare a retrocedării,
în condițiile legii**

În temeiul art. 108 din Constituția României, republicată, al art. 864 și 869 din Legea nr. 287/2009 privind Codul civil, republicată, cu modificările și completările ulterioare, precum și al art. 288 alin. (1) din Ordonanța de urgență a Guvernului nr. 57/2019 privind Codul administrativ, cu modificările și completările ulterioare,

Guvernul României adoptă prezenta hotărâre.

Art. 1. — Se aprobă scăderea din inventarul centralizat al bunurilor care alcătuiesc domeniul public al statului și din administrarea Agenției de Plăți și Intervenție pentru Agricultură — Centrul Județean Dâmbovița a unui imobil, ca urmare a retrocedării, în condițiile legii, având datele de identificare prevăzute în anexa care face parte integrantă din prezenta hotărâre.

Art. 2. — Ministerul Agriculturii și Dezvoltării Rurale, împreună cu Ministerul Finanțelor, va opera modificarea corespunzătoare a anexei nr. 3 la Hotărârea Guvernului nr. 1.705/2006 pentru aprobarea inventarului centralizat al bunurilor din domeniul public al statului, cu modificările și completările ulterioare.

PRIM-MINISTRU
NICOLAE-IONEL CIUCĂ

Contrasemnează:

p. Ministrul agriculturii și dezvoltării rurale,
Sorin Moise,
secretar de stat
p. Ministrul finanțelor,
Mihai Diaconu,
secretar de stat

București, 31 ianuarie 2023.
Nr. 90.

ANEXĂ

DATELE DE IDENTIFICARE

**ale bunului imobil care se scade din inventarul centralizat al bunurilor care alcătuiesc domeniul public al statului
și din administrarea Agenției de Plăți și Intervenție pentru Agricultură — Centrul Județean Dâmbovița,
ca urmare a retrocedării, în condițiile legii**

Codul de clasificare și nr. M.F.	Denumirea bunului	Administratorul imobilului	Descrierea tehnică din inventarul bunurilor care alcătuiesc domeniul public al statului	Descrierea tehnică rezultată în urma expertizei tehnico-judiciare	Adresa	Valoarea de inventar — lei—	Baza legală
1	2	3	4	5	6	7	8
8.29.08 34304	Centrul local Titu	Agencia de Plăți și Intervenție pentru Agricultură — Centrul Județean Dâmbovița CIF 20853223	Sc = Sd = 48 mp, zidărie portantă, țiglă	Sc = 179 mp, P + 1	Țara: România, județul: Dâmbovița, satul Sălcuța nr: Titu	125.920	Sentința civilă nr. 563/2010 pronunțată de Judecătoria Răcari; Decizia nr. 739/14.06.2010, pronunțată de Tribunalul Dâmbovița; Raport de expertiză extrajudiciară din 11.06.2022

GUVERNUL ROMÂNIEI

HOTĂRÂRE

privind actualizarea valorilor de inventar și modificarea descrierii tehnice, după caz, pentru unele bunuri imobile aflate în domeniul public al statului și în administrarea unor unități din subordinea Ministerului Agriculturii și Dezvoltării Rurale

Având în vedere prevederile art. 21 și 22 din Ordonanța Guvernului nr. 81/2003 privind reevaluarea și amortizarea activelor fixe aflate în patrimoniul instituțiilor publice, aprobată prin Legea nr. 493/2003, cu modificările și completările ulterioare, și ale art. 2 alin. (1) din Hotărârea Guvernului nr. 1.705/2006 pentru aprobarea inventarului centralizat al bunurilor din domeniul public al statului, cu modificările și completările ulterioare,

în temeiul art. 108 din Constituția României, republicată, și al art. 288 alin. (1) din Ordonanța de urgență a Guvernului nr. 57/2019 privind Codul administrativ, cu modificările și completările ulterioare,

Guvernul României adoptă prezenta hotărâre.

Art. 1. — Se aprobă actualizarea valorilor de inventar și modificarea descrierii tehnice, după caz, pentru unele bunuri imobile aflate în domeniul public al statului și în administrarea unor unități din subordinea Ministerului Agriculturii și Dezvoltării Rurale, conform anexei care face parte integrantă din prezenta hotărâre.

Art. 2. — Ministerul Agriculturii și Dezvoltării Rurale își va actualiza în mod corespunzător datele din evidența cantitativ-valorică și, împreună cu Ministerul Finanțelor, va opera modificarea corespunzătoare a anexei nr. 3 la Hotărârea Guvernului nr. 1.705/2006 pentru aprobarea inventarului centralizat al bunurilor din domeniul public al statului, cu modificările și completările ulterioare.

PRIM-MINISTRU
NICOLAE-IONEL CIUCĂ

Contrasemnează:

p. Ministrul agriculturii și dezvoltării rurale,

Sorin Moise,

secretar de stat

p. Ministrul finanțelor,

Mihai Diaconu,

secretar de stat

București, 31 ianuarie 2023.

Nr. 91.

ANEXĂ

DATELE DE IDENTIFICARE
ale bunurilor imobile aflate în domeniul public al statului și în administrarea unor unități
din subordinea Ministerului Agriculturii și Dezvoltării Rurale pentru care se actualizează valoarea de inventar
și se modifică descrierea tehnică, după caz

Nr. crt.	Nr. M.F. Codul de clasificare	Persoana juridică ce administrează imobilul și CUI	Denumirea imobilului	Descrierea tehnică	Valoarea de inventar — lei —
1.	26375 8.29.08	Inspectoratul Teritorial pentru Calitatea Semintelor și Materialului Săditor Prahova CUI 28440651	Sediu administrativ	Sc = 233,6 mp; Sd = 836,6 mp; S + P + 2E, suprafață teren = 1.120 mp; CF nr. 135059 Ploiești	1.682.221
2.	116100 8.28.03	Laboratorul Central pentru Controlul Calității și Igienii Vinului Valea Călugărească CUI 16557041	Laborator	Sc = 453 mp; Sd = 453 mp; nr. niveluri 1; CF nr. 24873 Valea Călugărească	572.462

GUVERNUL ROMÂNIEI

HOTĂRÂRE

**privind actualizarea valorilor de inventar pentru bunurile imobile
aflate în domeniul public al statului și în administrarea Stațiunii de Cercetare-Dezvoltare
pentru Cartof Târgu Secuiesc din subordinea Academiei de Științe Agricole și Silvicultură
„Gheorghe Ionescu-Șișești”**

Având în vedere art. 21 și 22 din Ordonanța Guvernului nr. 81/2003 privind reevaluarea și amortizarea activelor fixe aflate în patrimoniul instituțiilor publice, aprobată prin Legea nr. 493/2003, cu modificările și completările ulterioare, precum și art. 2 alin. (1) din Hotărârea Guvernului nr. 1.705/2006 pentru aprobarea inventarului centralizat al bunurilor din domeniul public al statului, cu modificările și completările ulterioare,

în temeiul art. 108 din Constituția României, republicată, și al art. 288 alin. (1) din Ordonanța de urgență a Guvernului nr. 57/2019 privind Codul administrativ, cu modificările și completările ulterioare,

Guvernul României adoptă prezenta hotărâre.

Art. 1. — Se aprobă actualizarea valorilor de inventar pentru unele bunuri imobile aflate în domeniul public al statului și în administrarea Stațiunii de Cercetare-Dezvoltare pentru Cartof Târgu Secuiesc din subordinea Academiei de Științe Agricole și Silvicultură „Gheorghe Ionescu-Șișești”, conform prevederilor anexei care face parte integrantă din prezenta hotărâre.

Art. 2. — Ministerul Agriculturii și Dezvoltării Rurale, împreună cu Ministerul Finanțelor, va opera în mod corespunzător datele din anexa nr. 3 la Hotărârea Guvernului nr. 1.705/2006 pentru aprobarea inventarului centralizat al bunurilor din domeniul public al statului, cu modificările și completările ulterioare.

PRIM-MINISTRU
NICOLAE-IONEL CIUCĂ

Contrasemnează:

p. Ministrul agriculturii și dezvoltării rurale,

Sorin Moise,
secretar de stat

p. Ministrul finanțelor,

Mihai Diaconu,
secretar de stat

București, 31 ianuarie 2023.

Nr. 92.

ANEXĂ

DATELE DE IDENTIFICARE

**ale bunurilor imobile din domeniul public al statului aflate în administrarea Stațiunii de Cercetare-Dezvoltare
pentru Cartof Târgu Secuiesc — C.U.I. 14829298, pentru care se actualizează valoarea de inventar**

Nr. crt.	Nr. M.F. și codul de clasificare	Denumirea bunului	Descrierea tehnică	Valoarea de inventar actualizată (în lei)
1.	102098 Cod 8.28.13	Atelier mecanic	Suprafața construită la sol = 229 mp; suprafața construită desfășurată = 273 mp; P + 1E; CF 29642-C16	204.358
2.	102105 Cod 8.28.13	Magazie materiale, unelte	Suprafața construită la sol = 395 mp; suprafața construită desfășurată = 395 mp; CF 29642-C6	274.104
3.	102111 Cod 8.29.08	Sediul administrativ	Suprafața construită la sol = 296 mp; suprafața construită desfășurată = 592 mp; P + 1E; CF 29641-C1	854.195
4.	102119 Cod 8.28.10	Magazie pentru cereale și alte produse	Suprafața construită la sol = 246 mp; suprafața construită desfășurată = 246 mp; CF 29642-C17	39.872
5.	102121 Cod 8.28.03	Cantină și laborator	Suprafața construită la sol = 552 mp; suprafața construită desfășurată = 552 mp; CF 29644-C1	2.546.185
6.	102122 Cod 8.27.07	Grajd pentru vaci transformat în depozit de cartofi	Suprafața construită la sol = 390 mp; suprafața construită desfășurată = 390 mp; CF 29645-C1	293.609
7.	102126 Cod 8.05.03	Suprafața totală de teren	S = 365,0852 ha conform cărților funciare nr. 24476, 26641, 29639, 29640, 29641, 29642, 29643, 29644, 29645, 29646, 29654, 29655, 29734, 29735, 29736, 29737	10.106.931

GUVERNUL ROMÂNIEI

HOTĂRÂRE
pentru retragerea statutului de utilitate publică
recunoscut Asociației Folclorice „Someșul Napoca”

Având în vedere faptul că Asociația Folclorică „Someșul Napoca”, recunoscută ca fiind de utilitate publică prin Hotărârea Guvernului nr. 491/2018, nu a îndeplinit obligațiile de a menține cel puțin nivelul activității și performanțele care au determinat recunoașterea acesteia ca fiind de utilitate publică, precum și de a publica în extras, în termen de 3 luni de la încheierea anului calendaristic, rapoartele de activitate și situațiile financiare anuale în Monitorul Oficial al României, Partea a IV-a, prevăzute la art. 41 alin. (2) lit. a) și c) din Ordonanța Guvernului nr. 26/2000 cu privire la asociații și fundații, aprobată cu modificări și completări prin Legea nr. 246/2005, cu modificările și completările ulterioare,

în temeiul art. 108 din Constituția României, republicată, și al art. 42 alin. (3) din Ordonanța Guvernului nr. 26/2000 cu privire la asociații și fundații, aprobată cu modificări și completări prin Legea nr. 246/2005, cu modificările și completările ulterioare,

Guvernul României adoptă prezenta hotărâre.

Art. 1. — Se retrage statutul de utilitate publică recunoscut Asociației Folclorice „Someșul Napoca” ca fiind de utilitate publică, publicată în Monitorul Oficial al României, Partea I, Asociației Folclorice „Someșul Napoca”.

Art. 2. — La data intrării în vigoare a prezentei hotărâri, Hotărârea Guvernului nr. 491/2018 privind recunoașterea nr. 594 din 12 iulie 2018, se abrogă.

PRIM-MINISTRU
NICOLAE-IONEL CIUCĂ

Contrasemnează:
p. Ministrul culturii,
Diana-Ștefana Baciuna,
secretar de stat

București, 31 ianuarie 2023.
Nr. 93.

ACTE ALE ORGANELOR DE SPECIALITATE
ALE ADMINISTRAȚIEI PUBLICE CENTRALE

MINISTERUL CULTURII

ORDIN**privind declararea monumentului istoric „Casă de târgoveț”**
situat la adresa poștală str. Stroiescu V. Vasile nr. 1—3,
sectorul 2, București, clasat în Lista monumentelor istorice
sub codul LMI B-II-m-B-19748

Având în vedere Referatul înregistrat la cabinetul ministrului cu nr. 7.566 din 27 septembrie 2022 de aprobare a proiectului Ordinului ministrului culturii privind declararea monumentului istoric „Casă de târgoveț” situat la adresa poștală str. Stroiescu V. Vasile nr. 1—3, sectorul 2, București, clasat în Lista monumentelor istorice sub codul LMI B-II-m-B-19748,

în conformitate cu dispozițiile art. 19 alin. (3) lit. c), coroborate cu ale art. 13 alin. (1) pct. 2 lit. a) și art. 33 alin. (1) lit. d) din Legea nr. 422/2001 privind protejarea monumentelor istorice, republicată, cu modificările și completările ulterioare,

în temeiul prevederilor art. 21 alin. (1) și (2) din Normele metodologice de clasare și inventariere a monumentelor istorice, aprobate prin Ordinul ministrului culturii și cultelor nr. 2.260/2008, cu modificările și completările ulterioare,

în baza art. 11 alin. (1) și (4) din Hotărârea Guvernului nr. 90/2010 privind organizarea și funcționarea Ministerului Culturii, cu modificările și completările ulterioare,

ministrul culturii emite următorul ordin:

Art. 1. — Se declasează din Lista monumentelor istorice monumentul istoric clasat cu denumirea „Casă de târgoveț”, având cod LMI B-II-m-B-19748, situat la adresa poștală str. Stroiescu V. Vasile nr. 1—3, sectorul 2, București.

Art. 2. — Prezentul ordin se publică în Monitorul Oficial al României, Partea I.

Ministrul culturii,
Lucian Romașcanu

București, 4 noiembrie 2022.
Nr. 3.455.

GUVERNUL ROMÂNIEI
COMISIA NAȚIONALĂ PENTRU CONTROLUL ACTIVITĂȚILOR NUCLEARE

ORDIN

pentru modificarea și completarea Normelor de securitate nucleară privind limitele și condițiile tehnice de operare pentru instalațiile nucleare, aprobate prin Ordinul președintelui Comisiei Naționale pentru Controlul Activităților Nucleare nr. 199/2015

În conformitate cu prevederile art. 9 alin. (7) din Hotărârea Guvernului nr. 729/2018 privind organizarea și funcționarea Comisiei Naționale pentru Controlul Activităților Nucleare, având în vedere art. 5 alin. (1) și art. 35 lit. a) din Legea nr. 111/1996 privind desfășurarea în siguranță, reglementarea, autorizarea și controlul activităților nucleare, republicată, cu modificările și completările ulterioare, luând în considerare Referatul nr. 9.141 din 25.01.2023,

președintele Comisiei Naționale pentru Controlul Activităților Nucleare emite următorul ordin:

Art. I. — Normele de securitate nucleară privind limitele și condițiile tehnice de operare pentru instalațiile nucleare, aprobate prin Ordinul președintelui Comisiei Naționale pentru Controlul Activităților Nucleare nr. 199/2015, publicat în Monitorul Oficial al României, Partea I, nr. 751 din 8 octombrie 2015, se modifică și se completează după cum urmează:

1. Articolul 2 se modifică și va avea următorul cuprins:

„Art. 2. — Prezentele norme se aplică următoarelor categorii de instalații:

- a) centrale nucleare electrice, inclusiv cele echipate cu reactoare modulare;
- b) reactoare nucleare de cercetare, reactoare nucleare de testare, reactoare nucleare de putere zero și ansambluri subcritice;
- c) reactoare nucleare de demonstrație;
- d) fabrici de combustibil nuclear, inclusiv instalații/fabrici de prelucrare a materiei prime/materialelor nucleare, în scopul obținerii pulberii sinterizabile de dioxid de uraniu și/sau a combustibilului nuclear;
- e) instalații de stocare a combustibilului nuclear uzat;
- f) reactoare nucleare pentru producerea de energie și izotopi pentru scopuri medicale;
- g) instalații de îmbogățire a uraniului;
- h) instalații de retratare/reprocesare a combustibilului nuclear uzat;
- i) instalații de depozitare intermediară sau definitivă a deșeurilor radioactive și instalații de tratare a deșeurilor radioactive, aflate pe același amplasament și direct legate de instalațiile nucleare enumerate la lit. a)–h);
- j) instalații de detritiere, asociate instalațiilor nucleare echipate cu reactoare nucleare;
- k) instalații de minerit și preparare a minereurilor de uraniu și toriu, precum și instalații de gestionare a deșeurilor radioactive rezultate din activitățile de minerit și preparare a minereurilor de uraniu și toriu;

l) alte instalații nucleare a căror autorizare este necesară în baza prevederilor Legii nr. 111/1996 privind desfășurarea în siguranță, reglementarea, autorizarea și controlul activităților nucleare, republicată, cu modificările și completările ulterioare, și pentru care CNCAN impune aplicarea prevederilor relevante din aceste norme în procesul de autorizare.”

2. La articolul 3, alineatul (5) se modifică și va avea următorul cuprins:

„(5) Următoarele activități sunt considerate componente ale fazei de exploatare a instalației nucleare:

- a) funcționarea de probă;

- b) funcționarea propriu-zisă;
- c) întreținerea, repararea, modificarea, inclusiv modernizarea și re tehnologizarea, atât în ceea ce privește activitățile efectuate în funcționare, cât și activitățile care se execută în opririle planificate și neplanificate;

d) conservarea, atât în ceea ce privește activitățile în vederea reluării funcționării, cât și activitățile în vederea dezafectării.”

3. La articolul 9, după alineatul (5) se introduc două noi alineate, alineatele (6) și (7), cu următorul cuprins:

„(6) Pentru reactoarele nucleare, condițiile-limită de operare pentru sistemul primar de transport al căldurii trebuie să includă și limitele parametrilor în care se asigură că solicitările din timpul exploatării, inclusiv manevrele de pornire și oprire, activitățile de testare, întreținere, inspecție, verificare, precum și solicitările induse de tranziții anticipați în exploatare și, în măsura în care este practic posibil, de condițiile de accident nu duc la fragilizarea pereților incintei agentului primar de răcire a reactorului și că probabilitatea propagării unei fisuri este redusă la minimum, conform proiectului, ținând cont de starea actuală a instalației și de mecanismele de îmbătrânire și efectele acestora.

(7) Pentru reactoarele nucleare, în situația în care se detectează o scurgere de agent primar de răcire, din sistemul primar de transport al căldurii sau din sistemele auxiliare conectate la acesta, care depășește rata scurgerilor tehnologice normale și care nu poate fi izolată/oprită în funcționarea la putere, titularul de autorizație va lua toate măsurile necesare pentru oprirea controlată a reactorului și pentru identificarea și remedierea în cel mai scurt timp practic posibil a defecțiunii care a cauzat scurgerea. Detecția unei scurgeri de agent primar de răcire se referă la determinarea existenței scurgerii, în baza indicațiilor sistemelor prevăzute prin proiect în acest scop, în baza evoluției parametrilor relevanți pentru evaluarea variațiilor inventarului din sistemul primar de transport al căldurii și din sistemele auxiliare conectate la acesta, precum și în baza modificării condițiilor radiologice, utilizând procedurile administrative aplicabile. Rata scurgerilor tehnologice normale, utilizată ca referință, se stabilește în baza documentației tehnice și a experienței de exploatare interne și externe aplicabile pentru proiectul reactorului nuclear.”

4. La articolul 10, după litera d) se introduc două noi litere, literele e) și f), cu următorul cuprins:

„e) instrumentația utilizată pentru monitorizarea evenimentelor interne și externe care pot afecta instalația nucleară, inclusiv instrumentația seismică, instrumentația de monitorizare a nivelului pentru zonele inundabile, detectoarele de lichide și

gaze inflamabile și/sau combustibile, sistemele de detecție și alarmare a incendiilor, sistemele de monitorizare a condițiilor radiologice;

f) face parte din SSCE utilizate pentru răspunsul la tranziții, accidente și situații de urgență și contribuie la prevenirea și/sau reducerea consecințelor acestor evenimente, în scopul protecției lucrătorilor, populației și mediului; în această categorie sunt incluse și sistemele de monitorizare a parametrilor meteorologici utilizate pentru estimarea consecințelor radiologice și stabilirea măsurilor de protecție.”

5. La articolul 15, alineatul (2) se modifică și va avea următorul cuprins:

„(2) Pentru centralele nucleare electrice, efectivul minim de personal care trebuie să fie disponibil în orice tură de exploatare trebuie să respecte prevederile din Normele de securitate nucleară privind pregătirea răspunsului la tranziții, accidente și situații de urgență la centralele nucleare electrice, aprobate prin Ordinul președintelui Comisiei Naționale pentru Controlul Activităților Nucleare nr. 102/2020.”

6. La articolul 15, alineatul (8) se modifică și va avea următorul cuprins:

„(8) Pentru reactoarele nucleare de cercetare, reactoarele nucleare de testare, reactoarele nucleare de putere zero, ansamblurile subcritice și reactoarele nucleare de demonstrație, efectivul minim de personal care trebuie să fie disponibil în orice tură de exploatare trebuie să includă, pentru fiecare reactor, un operator cameră de comandă și un operator principal cameră de comandă, autorizați de CNCAN, precum și suficient personal cu calificările necesare pentru asigurarea exploatarea instalațiilor nucleare în condiții de siguranță și pentru implementarea măsurilor de răspuns la tranziții și situații de accident.”

7. La articolul 15, după alineatul (10) se introduce un nou alineat, alineatul (11), cu următorul cuprins:

„(11) Pentru centralele nucleare electrice echipate cu reactoare modulare, care sunt operate dintr-o cameră de comandă comună pentru mai multe reactoare, aplicabilitatea cerințelor de la alin. (3) și (4) va fi analizată și revizuită în procesul de autorizare, iar efectivele specifice de personal vor fi stabilite prin limitele și condițiile din autorizație, ținând cont de proiectul centralei, gradul de automatizare, analizele și evaluările de securitate nucleară, procedurile de operare la urgență, ingineria factorului uman și experiența de reglementare și de exploatare la nivel internațional.”

8. La articolul 17, alineatul (4) se modifică și va avea următorul cuprins:

„(4) Analizele și evaluările de securitate nucleară suport pentru modificarea LCTO trebuie supuse unei verificări independente de către personalul care deține calificările, expertiza și experiența necesare și care nu a fost implicat în elaborarea respectivelor analize, luând în considerare recomandările CNCAN stabilite prin Ghidul privind verificarea independentă a analizelor și evaluărilor de securitate nucleară pentru instalațiile nucleare, aprobat prin Ordinul președintelui Comisiei Naționale pentru Controlul Activităților Nucleare nr. 180/2015.”

9. La articolul 20, după alineatul (4) se introduce un nou alineat, alineatul (5), cu următorul cuprins:

„(5) Titularul de autorizație trebuie să dezvolte și să implementeze cursuri de pregătire, pentru tot personalul cu funcții importante pentru securitatea nucleară, privind intenția, conținutul, bazele tehnice și importanța LCTO, documentația aferentă și procedurile prin care se asigură respectarea LCTO.”

10. La articolul 24, după alineatul (2) se introduce un nou alineat, alineatul (3), cu următorul cuprins:

„(3) Titularul de autorizație trebuie să stabilească și să implementeze procedurile pentru gestionarea opririlor neplanificate, astfel încât să respecte prevederile de la alin. (1), luând în considerare recomandările CNCAN stabilite prin Ghidul de securitate nucleară privind evaluarea instalațiilor nucleare pentru repornire după opririle neplanificate, aprobat prin Ordinul președintelui Comisiei Naționale pentru Controlul Activităților Nucleare nr. 27/2019. Aceste proceduri trebuie supuse aprobării CNCAN.”

11. În anexă, definiția funcției de securitate nucleară se modifică și va avea următorul cuprins:

„Funcție de securitate nucleară — un scop specific care trebuie îndeplinit pentru asigurarea securității nucleare. Funcțiile generale de securitate nucleară sunt următoarele:

a) controlul reactivității; pentru un reactor nuclear, această funcție se referă atât la reducerea puterii, oprirea reactorului și menținerea acestuia într-o stare de oprire sigură pentru o perioadă de timp nedeterminată, cât și la prevenirea criticității în instalațiile de depozitare a combustibilului nuclear uzat;

b) răcirea combustibilului nuclear; pentru un reactor nuclear, această funcție se referă atât la răcirea combustibilului din reactor, cât și la răcirea combustibilului uzat din instalațiile de depozitare aferente;

c) reținerea materialelor radioactive, inclusiv menținerea barierelor fizice în calea eliberării acestora în mediul înconjurător;

d) monitorizarea stării instalației nucleare și furnizarea serviciilor-suport necesare pentru menținerea funcțiilor prevăzute la lit. a), b) și c); serviciile-suport menționate includ furnizarea de energie electrică, agent de răcire, aer instrumental și gaze tehnice, după cum este necesar.”

12. În anexă, definiția sistemelor de securitate nucleară se modifică și va avea următorul cuprins:

„Sisteme de securitate nucleară — sunt acele sisteme, încorporate în proiectul instalației nucleare, care au rolul de a limita și atenua consecințele condițiilor de operare anormală și ale accidentelor bază de proiect și de a asigura menținerea scăpărilor radioactive cauzate de aceste evenimente sub limitele stabilite de legislația în vigoare.”

Art. II. — Prezentul ordin se publică în Monitorul Oficial al României, Partea I.

Art. III. — Ordinul președintelui Comisiei Naționale pentru Controlul Activităților Nucleare nr. 199/2015 pentru aprobarea Normelor de securitate nucleară privind limitele și condițiile tehnice de operare pentru instalațiile nucleare, publicat în Monitorul Oficial al României, Partea I, nr. 751 din 8 octombrie 2015, cu modificările și completările aduse prin prezentul ordin, se va republica în Monitorul Oficial al României, Partea I, dându-se textelor o nouă numerotare.

Președintele Comisiei Naționale pentru Controlul Activităților Nucleare,
Cantemir Marian Ciurea-Ercău

MINISTERUL MEDIULUI, APELOR ȘI PĂDURILOR

ORDIN**pentru aprobarea schemei de ajutor de stat „Sprijin pentru investiții în pepiniere și tehnologii moderne de producere a puiștilor forestieri, în capacități de condiționare a semințelor forestiere și în realizarea de rezervații semincere și plantaje forestiere”**

Având în vedere Referatul de aprobare nr. 115.595 din 21.12.2022 al Direcției generale păduri și strategii în silvicultură, ținând cont de prevederile Regulamentului (UE) 2020/2.094 al Consiliului din 14 decembrie 2020 de instituire a unui instrument de redresare al Uniunii Europene pentru a sprijini redresarea în urma crizei provocate de COVID-19, Regulamentului (UE) 2021/241 al Parlamentului European și al Consiliului din 12 februarie 2021 de instituire a Mecanismului de redresare și reziliență, precum și ale Regulamentului (UE) nr. 651/2014 din 17 iunie 2014 de declarare a anumitor categorii de ajutoare compatibile cu piața internă în aplicarea articolelor 107 și 108 din tratat, cu modificările și completările ulterioare,

luând în considerare prevederile Ordonanței de urgență a Guvernului nr. 77/2014 privind procedurile naționale în domeniul ajutorului de stat, precum și pentru modificarea și completarea Legii concurenței nr. 21/1996, aprobată cu modificări și completări prin Legea nr. 20/2015, cu modificările și completările ulterioare,

în baza prevederilor:

— Ordonanței de urgență a Guvernului nr. 124/2021 privind stabilirea cadrului instituțional și financiar pentru gestionarea fondurilor europene alocate României prin Mecanismul de redresare și reziliență, precum și pentru modificarea și completarea Ordonanței de urgență a Guvernului nr. 155/2020 privind unele măsuri pentru elaborarea Planului național de redresare și reziliență necesar României pentru accesarea de fonduri externe rambursabile și nerambursabile în cadrul Mecanismului de redresare și reziliență, aprobată cu modificări și completări prin Legea nr. 178/2022, cu modificările și completările ulterioare;

— Hotărârii Guvernului nr. 209/2022 pentru aprobarea Normelor metodologice de aplicare a prevederilor Ordonanței de urgență a Guvernului nr. 124/2021 privind stabilirea cadrului instituțional și financiar pentru gestionarea fondurilor europene alocate României prin Mecanismul de redresare și reziliență, precum și pentru modificarea și completarea Ordonanței de urgență a Guvernului nr. 155/2020 privind unele măsuri pentru elaborarea Planului național de redresare și reziliență necesar României pentru accesarea de fonduri externe rambursabile și nerambursabile în cadrul Mecanismului de redresare și reziliență;

— Deciziei de aprobare a Comisiei Europene C(2022) 9661 final din 16.12.2022,

în temeiul prevederilor art. 57 alin. (1), (4) și (5) din Ordonanța de urgență a Guvernului nr. 57/2019 privind Codul administrativ, cu modificările și completările ulterioare, precum și ale art. 13 alin. (4) din Hotărârea Guvernului nr. 43/2020 privind organizarea și funcționarea Ministerului Mediului, Apelor și Pădurilor, cu modificările și completările ulterioare,

ministrul mediului, apelor și pădurilor emite prezentul ordin.

Art. 1. — Se aprobă Schema de ajutor de stat „Sprijin pentru investiții în pepiniere și tehnologii moderne de producere a puiștilor forestieri, în capacități de condiționare a semințelor forestiere și în realizarea de rezervații semincere și plantaje forestiere”, prevăzută în anexa care face parte integrantă din prezentul ordin.

Art. 2. — Prezentul ordin se publică în Monitorul Oficial al României, Partea I.

Ministrul mediului, apelor și pădurilor,
Tánczos Barna

București, 19 ianuarie 2023.
Nr. 217.

ANEXĂ

SCHEMĂ DE AJUTOR DE STAT**„Sprijin pentru investiții în pepiniere și tehnologii moderne de producere a puiștilor forestieri, în capacități de condiționare a semințelor forestiere și în realizarea de rezervații semincere și plantaje forestiere”****CAPITOLUL I
Dispoziții generale**

Art. 1. — (1) Prezenta schemă de ajutor de stat, denumită în continuare *schemă*, prevede acordarea de ajutoare pentru investiții în cadrul Planului național de redresare și reziliență (PNRR), „Sprijin acordat pentru investiții în pepiniere și tehnologii moderne de producere a puiștilor forestieri”, investiția I.2 „Dezvoltarea de capacități moderne de producere a materialului forestier de reproducere”.

(2) Prezenta schemă are la bază prevederile secțiunii 2.1.4 „Ajutoarele pentru investiții care îmbunătățesc reziliența și valoarea de mediu a ecosistemelor forestiere” din Orientările Uniunii Europene privind ajutoarele de stat în sectoarele agricol

și forestier și în zonele rurale pentru perioada 2014—2020, cu modificările și completările ulterioare, denumite în continuare *Orientările Uniunii Europene*.

(3) Prezenta schemă este implementată de Ministerul Mediului, Apelor și Pădurilor (MMAP).

(4) Prezenta schemă se aplică pe întregul teritoriu al României.

(5) Textul schemei se publică integral pe pagina web a MMAP.

CAPITOLUL II**Scopul și obiectivele schemei**

Art. 2. — (1) Scopul prezentei scheme îl reprezintă acordarea unui sprijin financiar deținătorilor publici și privați de păduri, autorizați pentru producerea de material forestier de

reproducere, denumit în continuare *MFR*, și/sau producătorilor autorizați de *MFR*, pentru înființarea/dezvoltarea/modernizarea capacităților de producție a puieților forestieri, precum și pentru producerea, prelucrarea și condiționarea semințelor forestiere.

(2) Obiectivul prezentei scheme îl reprezintă îmbunătățirea calității *MFR* și producerea acestuia în cantități suficiente pentru nevoile de regenerare a pădurilor și de împădurire a altor terenuri. Realizarea acestui obiectiv, coroborat cu obligativitatea respectării compozițiilor de împădurire prevăzute de normele tehnice și care sunt transpuse în prevederile amenajamentelor silvice, va conduce implicit la îmbunătățirea rezilienței și a valorii de mediu a ecosistemelor forestiere, prin utilizarea unor puieți forestieri, în asortimentul de specii și ecotipuri adaptate la condițiile climatice viitoare modelate pentru România, în conformitate cu prevederile Strategiei naționale pentru păduri 2030.

Art. 3. — Pentru realizarea obiectivului menționat la art. 2 alin. (2), prezenta schemă vizează cel puțin una dintre următoarele activități:

- a) dezvoltarea/modernizarea pepinierelor forestiere existente, acolo unde capacitățile existente sunt învechite sau insuficiente;
- b) înființarea unor pepiniere noi;
- c) crearea unor capacități de prelucrare și condiționare a semințelor forestiere;
- d) realizarea unor noi plantaje forestiere.

CAPITOLUL III

Necesitatea implementării schemei

Art. 4. — (1) Implementarea prezentei scheme este necesară pentru a asigura finanțarea următoarelor măsuri identificate ca fiind necesare pentru a adapta volumul și calitatea *MFR* la noile cerințe climatice:

- a) modernizarea, dezvoltarea sau înființarea unor pepiniere silvice, inclusiv de producere în masă a puieților cu rădăcină protejată, care vor putea crește calitatea plantațiilor prin mărirea duratei sezonului de plantare și posibilitatea ridicării gradului de mecanizare a lucrărilor de plantare;
- b) modernizarea/realizarea unor capacități de prelucrare a semințelor forestiere;
- c) realizarea unor plantaje forestiere, adaptate la noile condiții climatice.

(2) Necesitatea investițiilor rezultă din programele de împădurire/reîmpădurire din România, inclusiv din implementarea schemei de ajutor prevăzute a se realiza prin PNRR la investiția I.1.

CAPITOLUL IV

Definiții

Art. 5. — În sensul prezentei scheme, următorii termeni se definesc astfel:

a) *deținător de pădure* — proprietarul, administratorul, prestatorul de servicii silvice, precum și orice altă persoană fizică sau juridică care deține, în temeiul unui titlu legal, suprafețe incluse în fondul forestier național, așa cum este acesta definit în Legea nr. 46/2008 — Codul silvic, republicată, cu modificările și completările ulterioare;

b) *material forestier de reproducere* — material biologic vegetal prin care se realizează reproducerea arborilor din speciile autohtone importante pentru scopuri forestiere, conform listei prevăzute în anexa care face parte integrantă din prezenta schemă;

c) *producător autorizat de material forestier de reproducere* — persoana fizică sau juridică deținătoare a unei autorizații pentru a produce semințe, puieți, butași, sade și altele asemenea, destinate scopurilor forestiere;

d) *plantaj forestier* — o cultură forestieră constituită din arbori proveniți din mai multe clone sau familii, identificate, în proporții definite, izolată față de surse de polen străin și care este condusă astfel încât să producă în mod frecvent recolte abundente de semințe, ușor de recoltat;

e) *întreprindere în dificultate* — o întreprindere care se află în cel puțin una dintre situațiile următoare:

— în cazul unei societăți cu răspundere limitată, alta decât o IMM care există de mai puțin de 3 ani, atunci când mai mult de jumătate din capitalul său social subscris a dispărut din cauza pierderilor acumulate. Această situație survine atunci când deducerea pierderilor acumulate din rezerve și din toate celelalte elemente considerate în general ca făcând parte din fondurile proprii ale societății conduce la un rezultat negativ care depășește jumătate din capitalul social subscris. În sensul acestei dispoziții, „societate cu răspundere limitată” se referă în special la tipurile de societăți prevăzute în anexa I la Directiva 2013/34/UE a Parlamentului European și a Consiliului din 26 iunie 2013 privind situațiile financiare anuale, situațiile financiare consolidate și rapoartele conexe ale anumitor tipuri de întreprinderi, de modificare a Directivei 2006/43/CE a Parlamentului European și a Consiliului și de abrogare a Directivelor 78/660/CEE și 83/349/CEE ale Consiliului, iar „capital social” include, dacă este cazul, orice capital suplimentar;

— în cazul unei societăți în care cel puțin unii dintre asociați au răspundere nelimitată pentru creanțele societății, alta decât o IMM care există de mai puțin de 3 ani, atunci când mai mult de jumătate din capitalul propriu așa cum reiese din contabilitatea societății a dispărut din cauza pierderilor acumulate, în sensul prezentei dispoziții, „o societate comercială în care cel puțin unii dintre asociați au răspundere nelimitată pentru creanțele societății” se referă în special la acele tipuri de societăți prevăzute în anexa II la Directiva 2013/34/UE;

— atunci când întreprinderea face obiectul unei proceduri colective de insolvență sau îndeplinește criteriile prevăzute în dreptul intern pentru ca o procedură colectivă de insolvență să fie deschisă la cererea creditorilor săi;

— atunci când întreprinderea a primit ajutor pentru salvare și nu a rambursat încă împrumutul sau nu a încetat garanția sau a primit ajutoare pentru restructurare și face încă obiectul unui plan de restructurare;

f) principiul „do no significant harm” (DNSH) — reprezintă evaluarea privind respectarea celor 6 obiective de mediu prevăzute în Comunicarea Comisiei Europene C(2021) 1054, respectiv:

1. atenuarea schimbărilor climatice;
2. adaptarea la schimbările climatice;
3. utilizarea durabilă și protejarea resurselor de apă și a celor marine;
4. economia circulară, inclusiv prevenirea și reciclarea deșeurilor;
5. prevenirea și controlul poluării în aer, apă sau sol;
6. protecția și restaurarea biodiversității și a ecosistemelor;

g) *solicitant* — orice persoană fizică sau persoană juridică de drept public sau de drept privat care îndeplinește cerințele prezentei scheme și care depune o cerere de finanțare;

h) *cerere de finanțare* — cererea, însoțită de documentele justificative ale îndeplinirii cerințelor specifice și de proiectul

tehnico-economic, depusă de către un solicitant pentru accesarea prezentei scheme;

i) *beneficiar* — solicitantul care a depus o cerere de finanțare aprobată și pentru care a fost încheiat un contract de finanțare;

j) *cerere de transfer* — solicitarea de plată emisă de către beneficiar pentru cheltuielile eligibile, pe baza documentelor justificative și a recepționării investiției realizate.

Art. 6. — În cadrul prezentei scheme, ajutorul se va acorda sub forma unei finanțări nerambursabile, care se va putea plăti și eşalonat, în tranșe, după implementarea fiecărei etape distincte prevăzute în contractul de finanțare.

CAPITOLUL V

Beneficiarii schemei de ajutor

Art. 7. — Beneficiar al prezentei scheme poate fi orice deținător public sau privat de pădure, autorizat pentru producerea MFR ori producător autorizat de MFR, indiferent de mărimea sa.

Art. 8. — (1) Pentru accesarea schemei, solicitanții trebuie să îndeplinească următoarele cerințe specifice:

a) să aibă calitatea de persoană juridică, persoană fizică autorizată, întreprindere individuală sau familială;

b) să nu fie întreprindere aflată în dificultate la data depunerii cererii de finanțare;

c) să nu fie întreprindere împotriva căreia a fost emisă o decizie de recuperare a unui ajutor de stat, dacă această decizie de recuperare nu a fost deja executată;

d) să nu prejudicieze mediul în mod semnificativ;

e) să demonstreze necesitatea ajutorului printr-un scenariu contrafactual.

(2) Solicitanții vor depune copii după documentele care atestă îndeplinirea cerințelor prevăzute la alin. (1) lit. a) și la art. 7 și vor declara pe propria răspundere îndeplinirea cerințelor prevăzute la alin. (1) lit. b) și c).

(3) Cerința de la alin. (1) lit. d) va fi considerată îndeplinită dacă se atașează o declarație pe propria răspundere a solicitantului, de autoevaluare a respectării principiului DNSH, al cărei model va fi stabilit prin ghidul solicitantului.

(4) Cerința de la alin. (1) lit. e) este aplicabilă doar solicitanților care se încadrează în categoria de „întreprinderi mari”, așa cum acestea sunt definite în Orientările Uniunii Europene.

(5) Prevederile alin. (1) lit. b) nu sunt aplicabile unităților administrativ-teritoriale, dacă acestea îndeplinesc celelalte condiții pentru a putea fi beneficiari ai prezentei scheme.

CAPITOLUL VI

Condiții de eligibilitate

Art. 9. — (1) Condițiile de eligibilitate a solicitanților sunt îndeplinite dacă:

a) solicitantul îndeplinește condițiile generale și specifice prevăzute la art. 7 și 8;

b) a fost depusă o cerere de finanțare, însoțită de documentele care atestă îndeplinirea criteriilor de eligibilitate și de un proiect tehnico-economic, denumit în continuare *proiect*, a cărui valoare eligibilă propusă este de peste 988.820 lei (echivalent a peste 200.000 euro), dar nu mai mult de 9.888.202 lei (echivalent a 2.000.000 euro). Echivalența a fost făcută conform cursului InforEuro de la data de 1 iunie 2022.

(2) Proiectul prevăzut la alin. (1) lit. b) va conține obligatoriu următoarele elemente:

a) denumirea investiției, amplasamentul și titularul acesteia;

b) descrierea situației actuale și necesitatea investiției, cu referire doar la aspectele legate de MFR;

c) descrierea și prezentarea în detaliu a propunerii de înființare/dezvoltare/modernizare a pepinierii sau, după caz, a instalațiilor de condiționare a MFR sau a plantațelor forestiere și estimarea rezultatelor preconizate să apară în urma derulării investiției;

d) descrierea modului de conformare la cerințele stabilite în Strategia forestieră națională privind producerea de MFR;

e) planificarea etapelor de investiție, a operațiunilor și a modului de producție de MFR propuse prin proiect;

f) planificarea financiară a derulării investiției;

g) necesarul de utilaje, instalații și echipamente și capacitatea acestora vor fi corelate cu suprafața și capacitatea de producție a pepinierii.

(3) În cazul înființării/dezvoltării/modernizării unei pepinieri, propunerea tehnică va conține prevederi privind producerea de puieți din minimum trei specii autohtone de interes forestier, diferite, prevăzute în anexa la schemă. Speciile vor fi corelate cu nevoile de cultură a pădurilor și cu specificul zonei, din punctul de vedere al etajului de vegetație.

(4) Proiectele care propun o valoare eligibilă a finanțării mai mică sau egală cu 988.820 lei, care reprezintă echivalentul a maximum 200.000 euro, vor fi depuse în cadrul unei scheme *de minimis* echivalente.

(5) În cadrul prezentei scheme, un beneficiar poate depune mai multe solicitări ce conțin câte un proiect, diferit față de celelalte solicitări depuse anterior, a cărui valoare eligibilă respectă prevederile menționate la alin. (1) lit. b).

(6) Pentru evitarea dublei finanțări, MMAP se asigură, atât prin declarațiile pe propria răspundere ale solicitanților, cuprinse în cadrul cererilor de finanțare, cât și prin verificările proprii, că nu există suprapuneri de amplasamente între proiectele depuse și nici finanțări din alte surse pentru aceleași costuri eligibile.

Art. 10. — (1) Solicitantul trebuie să dovedească dreptul de proprietate asupra terenului pe care urmează să realizeze investiția sau, după caz, dreptul de folosință pe o perioadă de cel puțin 10 ani.

(2) Pentru terenurile care sunt incluse în fondul forestier național, deținute sau administrate de solicitant, un extras din amenajamentul silvic în vigoare reprezintă o probă suficientă pentru îndeplinirea cerinței de la alin. (1).

CAPITOLUL VII

Costuri și cheltuieli eligibile

Art. 11. — Sprijinul în cadrul prezentei scheme se acordă pentru investițiile în activele fixe și circulante prevăzute în cadrul proiectului, necesare pentru îndeplinirea obiectivelor propuse.

Art. 12. — (1) În cadrul prezentei scheme sunt eligibile următoarele tipuri de cheltuieli:

a) construcția, extinderea și/sau modernizarea infrastructurii/spațiilor necesare producerii și condiționării MFR;

b) achiziționarea, inclusiv în leasing financiar, de utilaje, instalații și echipamente noi, precum și costurile de instalare și montaj ale acestora, necesare producerii și condiționării MFR;

c) achiziția de MFR specific, lucrările de instalare și lucrările de întreținere ulterioare instalării, pentru realizarea de plantațe forestiere.

(2) Cheltuielile legate de achiziția în leasing a activelor, altele decât clădirile, pot fi considerate eligibile doar în cazul în care leasingul ia forma unui leasing financiar și prevede obligația beneficiarului de a cumpăra bunurile respective la expirarea contractului de leasing.

(3) Toate solicitările de sume se transferă către beneficiar după autorizarea lor de către MMAP, pe baza documentelor justificative și a recepției investiției realizate.

CAPITOLUL VIII

Cheltuieli neeligibile

Art. 13. — (1) Reprezintă cheltuieli neeligibile pentru prezenta schemă:

a) cheltuielile specifice activităților de producere a puietilor forestieri (achiziție semințe, înființare și întreținere culturi etc.);

b) costurile de exploatare, inclusiv cheltuielile specifice de funcționare a întreprinderilor, cum ar fi salariile angajaților, costurile administrative etc.;

c) investiții pentru producerea de puieti de specii ornamentale;

d) cheltuielile efectuate înainte de semnarea contractului de finanțare cu MMAP, precum și cele efectuate după termenul de derulare a schemei, prevăzut la art. 17, cu excepția cheltuielilor efectuate pentru elaborarea studiilor și documentațiilor tehnico-economice, precum și a taxelor pentru emiterea avizelor și acordurilor care se referă la capacitățile prevăzute în proiect;

e) taxa pe valoarea adăugată, cu excepția situației în care această taxă nu poate fi recuperată conform prevederilor legale naționale;

f) achiziționarea de autovehicule pentru transportul rutier de mărfuri;

g) alte cheltuieli care nu pot fi încadrate în cele prevăzute la art. 12.

(2) Cheltuielile neeligibile menționate la alin. (1) vor fi suportate integral de către beneficiarul ajutorului.

Art. 14. — (1) Investiția realizată în condițiile prezentei scheme, precum și activitatea de producere a MFR trebuie menținute pe o perioadă de cel puțin 5 ani de la momentul efectuării ultimei plăți.

(2) Pe durata prevăzută la alin. (1), gărzile forestiere, în calitate de autorități publice teritoriale care răspund de silvicultură, vor verifica următoarele:

a) continuitatea activității de producere a MFR pe amplasamentele prevăzute în proiectele finanțate în cadrul prezentei scheme, inclusiv respectarea cerinței de producere a minimum 3 specii autohtone de interes forestier, prevăzute în anexa la prezenta schemă, care pot fi diferite față de speciile menționate inițial în proiect;

b) speciile autohtone de interes forestier, prevăzute în anexa la prezenta schemă, aflate în cultură, reprezintă peste 50% din capacitatea de producție a pepinierei.

(3) Nerespectarea obligațiilor beneficiarului prevăzute la alin. (1) conduce la recuperarea ajutorului acordat, în conformitate cu prevederile art. 20.

CAPITOLUL IX

Reguli, principii și criterii de selecție

Art. 15. — (1) Cererile de finanțare pot fi depuse la MMAP oricând, în cadrul unei sesiuni unice, continue, ce se va derula în perioada prevăzută la art. 17.

(2) Evaluarea cererilor de finanțare din punctul de vedere al verificării îndeplinirii condițiilor de eligibilitate și a conținutului proiectului, precum și aprobarea acestor cereri se realizează de către MMAP, în baza unei proceduri proprii specifice.

(3) Prin procedurile specifice ale MMAP de evaluare a cererilor de finanțare se vor avea în vedere asigurarea unui tratament egal al solicitanților, eliminarea oricărui conflict de

interese, o mai bună utilizare a resurselor financiare și direcționarea acestora în conformitate cu prioritățile Uniunii Europene în materie de silvicultură, biodiversitate și protecția mediului.

CAPITOLUL X

Modalitatea de acordare a ajutoarelor

Art. 16. — (1) Asistența financiară în cadrul prezentei scheme se acordă sub formă de grant pentru cererile de transfer depuse de beneficiari, care cuprind plățile care urmează a fi efectuate.

(2) Intensitatea sprijinului public nerambursabil este de:

a) 90% din valoarea eligibilă totală a investiției realizate, în cazul proiectelor care prevăd o valoare eligibilă cuprinsă între 988.821 și 2.472.050 lei (echivalentul sumei de peste 200.000 și până la 500.000 euro), calculată pentru fiecare cerere de transfer;

b) 80% din valoarea eligibilă totală a investiției realizate, în cazul proiectelor care prevăd o valoare eligibilă cuprinsă între 2.472.051 și 4.944.100 lei (echivalentul sumei de peste 500.000 și până la 1.000.000 euro), calculată pentru fiecare cerere de transfer;

c) 70% din valoarea eligibilă totală a investiției realizate, în cazul proiectelor care prevăd o valoare eligibilă cuprinsă între 4.944.101 și 9.888.200 lei (echivalentul sumei de peste 1.000.000 și până la 2.000.000 euro), calculată pentru fiecare cerere de transfer.

CAPITOLUL XI

Durata și bugetul schemei

Art. 17. — (1) Prezenta schemă se aplică de la data intrării în vigoare a ordinului de aprobare și până la data de 30 septembrie 2024.

(2) În situația în care, începând cu anul 2023, baza comunitară aplicabilă prezentei scheme se modifică față de cea existentă, prevederile acesteia se vor modifica prin ordin al ministrului mediului, apelor și pădurilor.

(3) Valoarea totală estimată a ajutorului care va fi acordat în cadrul schemei este de 158.211.200 lei, fiind echivalentul sumei de 32.000.000 euro, conform cursului InforEuro la data de 1 iunie 2022, respectiv de 4,9441 lei/euro.

CAPITOLUL XII

Procedura de implementare a schemei

Art. 18. — (1) Pentru cererile de finanțare aprobate, acordarea ajutorului prevăzut în cadrul prezentei scheme se face în baza unui contract de finanțare, încheiat între MMAP, în numele furnizorului, și beneficiar.

(2) Cererile de finanțare depuse și aprobate se contractează și se finanțează în ordinea depunerii lor, în limita fondurilor disponibile.

Art. 19. — (1) După încheierea fiecărei etape distincte prevăzute în proiect și menționate în contractul de finanțare a fi recepționată separat sau, după caz, la finalizarea investiției, beneficiarul prezentei scheme va anunța despre acest lucru la MMAP, în vederea recepționării și plății investiției realizate.

(2) Recepția se va efectua prin compararea prevederilor proiectului cu investiția realizată, iar plata se va realiza pe baza documentelor justificative, în limita prevederilor financiare ale

proiectului și a intensității sprijinului public prevăzut la art. 16 alin. (2), specifice proiectului respectiv.

(3) Modul de recepție și de plată va fi detaliat în procedurile interne ale MMAP și în ghidul solicitantului.

(4) MMAP nu va achita ajutorul solicitat sau, după caz, va recupera prin mijloace legale ajutorul deja acordat, în cazul în care documentele și informațiile furnizate de către beneficiar în documentele depuse în susținerea cererii de finanțare se dovedesc a fi incorecte și/sau false.

Art. 20. — (1) Nerespectarea contractului de finanțare încheiat în baza prevederilor prezentei scheme de către beneficiar atrage revocarea contractului și recuperarea ajutorului, proporțional cu gradul de nerealizare sau integral, în funcție de situație.

(2) Ajutorul care trebuie recuperat include și dobânda aferentă, datorată de la data plății până la data recuperării.

(3) Recuperarea ajutorului de stat se realizează conform prevederilor Ordonanței de urgență a Guvernului nr. 77/2014 privind procedurile naționale în domeniul ajutorului de stat, precum și pentru modificarea și completarea Legii concurenței nr. 21/1996, aprobată cu modificări și completări prin Legea nr. 20/2015, cu modificările și completările ulterioare, și ale Ordonanței de urgență a Guvernului nr. 66/2011 privind prevenirea, constatarea și sancționarea neregulilor apărute în obținerea și utilizarea fondurilor europene și/sau a fondurilor publice naționale aferente acestora, aprobată cu modificări și completări prin Legea nr. 142/2012, cu modificările și completările ulterioare.

CAPITOLUL XIII

Monitorizarea ajutoarelor acordate în cadrul prezentei scheme

Art. 21. — (1) Informațiile privind beneficiarii prezentei scheme care au semnat contracte de finanțare, precum și sumele acordate se publică pe pagina de web a MMAP și vor fi disponibile publicului fără restricții.

(2) MMAP transmite anual către Ministerul Agriculturii și Dezvoltării Rurale (*MADR*), respectiv Direcției generale afaceri europene și relații internaționale (*DGAERI*), informațiile necesare pentru întocmirea raportului anual al ajutoarelor de stat în sectorul agricol și forestier.

(3) MADR, prin DGAERI, încarcă informațiile primite de la MMAP în sistemul electronic al Comisiei Europene.

(4) MMAP ține evidențe detaliate privind informațiile și documentele justificative necesare pentru a se demonstra că sunt îndeplinite toate condițiile prevăzute în prevederile secțiunii 2.1.4 din Orientările Uniunii Europene.

(5) Monitorizarea contractelor încheiate, a investițiilor efectuate și a plăților acordate prin prezenta schemă se realizează de către MMAP.

(6) MMAP poate să realizeze, cu respectarea prevederilor legale în vigoare, controale la fața locului pentru a verifica respectarea condițiilor de acordare a ajutoarelor și a dispune măsurile ce se impun în situația în care aceste condiții nu au fost respectate.

(7) Evidențele întocmite cu ocazia îndeplinirii atribuțiilor prevăzute la alin. (4)—(6) se păstrează timp de 10 ani de la data la care a fost acordat ultimul ajutor în cadrul prezentei scheme.

ANEXĂ
la schemă

L I S T A

speciilor forestiere autohtone importante de arbori utilizate în lucrările de împăduriri din România

Arbori

- Molid (*Picea abies*)
- Brad (*Abies alba*)
- Larice (*Larix decidua*)
- Pin silvestru (*Pinus sylvestris*)
- Pin negru (*Pinus nigra*)
- Zâmbru (*Pinus cembra*)
- Stejar pedunculat (*Quercus robur*)
- Stejar pufos (*Quercus pubescens*)
- Stejar brumăriu (*Quercus pedunculiflora*)
- Cer (*Quercus cerris*)
- Gârniță (*Quercus frainetto*)
- Gorun (*Quercus petraea*)
- Fag (*Fagus sylvatica*)
- Păr sălbatic (*Pirus pyraeaster*)
- Cireș sălbatic (*Prunus avium*)
- Măr (*Malus sylvestris*)
- Nuc comun (*Juglans regia*)
- Mesteacăn (*Betula pendula*)
- Ulm de câmp (*Ulmus minor*)
- Ulm de munte (*Ulmus glabra*)
- Tei argintiu (*Tilia tomentosa*)
- Tei de deal (*Tilia cordata*)
- Tei cu frunza mare (*Tilia platyphyllos*)
- Anin negru (*Alnus glutinosa*)
- Anin alb (*Alnus incana*)
- Mojdrean (*Fraxinus ornus*)
- Frasin comun (*Fraxinus excelsior*)
- Frasin cu frunză îngustă (*Fraxinus angustifolia*)
- Salcie albă (*Salix alba*)
- Carpen (*Carpinus betulus*)
- Cărpiniță (*Carpinus orientalis*)
- Castan (*Castanea sativa*)
- Plop alb (*Populus alba*)
- Plop negru (*Populus nigra*)
- Paltin de câmp (*Acer platanoides*)
- Paltin de munte (*Acer pseudoplatanus*)
- Jugastru (*Acer campestre*)
- Scoruș (*Sorbus aucuparia*)
- Sorb (*Sorbus torminalis*)
- Dud [*Morus L. alba (nigra)*]
- Vișin turcesc (*Prunus mahaleb*)

MINISTERUL EDUCAȚIEI

ORDIN**privind modificarea anexei la Ordinul ministrului educației
nr. 6.216/2022 pentru aprobarea Metodologiei privind
constituirea consorțiilor pentru învățământ dual**

Având în vedere:

- art. 25 alin. (4), art. 62 alin. (3) și art. 129 alin. (1) din Legea educației naționale nr. 1/2011, cu modificările și completările ulterioare;
- Ordinul ministrului educației nr. 5.732/2022 privind aprobarea Metodologiei de organizare și funcționare a învățământului dual;
- Referatul de aprobare nr. 44/DGIPRE din 16.01.2023, în temeiul art. 13 alin. (3) din Hotărârea Guvernului nr. 369/2021 privind organizarea și funcționarea Ministerului Educației, cu modificările și completările ulterioare,

ministrul educației emite prezentul ordin.

Art. I. — Anexa la Ordinul ministrului educației nr. 6.216/2022 pentru aprobarea Metodologiei privind constituirea consorțiilor pentru învățământ dual, publicat în Monitorul Oficial al României, Partea I, nr. 1140 din 28 noiembrie 2022, se modifică și se înlocuiește cu anexa*) care face parte integrantă din prezentul ordin.

Art. II. — Direcția generală învățământ preuniversitar, Direcția generală managementul resurselor umane și rețea școlară, Direcția generală învățământ universitar, Direcția generală pentru implementarea proiectului „România Educată”, Direcția generală minorități, Direcția generală economică, Centrul Național de Dezvoltare a Învățământului Profesional și Tehnic, Organismul intermediar pentru Programul operațional Capital uman, inspectoratele școlare, unitățile de învățământ profesional și tehnic și instituțiile de învățământ superior acreditate duc la îndeplinire prevederile prezentului ordin.

Art. III. — Prezentul ordin se publică în Monitorul Oficial al României, Partea I.

p. Ministrul educației,
Gigel Paraschiv,
secretar de stat

București, 31 ianuarie 2023.
Nr. 3.613.

*) Anexa se publică în Monitorul Oficial al României, Partea I, nr. 99 bis, care se poate achiziționa de la Centrul pentru relații cu publicul din șos. Panduri nr. 1, bl. P33, parter, sectorul 5, București.

EDITOR: PARLAMENTUL ROMÂNIEI — CAMERA DEPUTAȚILOR



„Monitorul Oficial” R.A., Str. Parcului nr. 65, sectorul 1, București; 012329
C.I.F. RO427282, IBAN: RO55RNCB0082006711100001 BCR
și IBAN: RO12TREZ7005069XXX000531 DTCPMB (alocat numai persoanelor juridice bugetare)
Tel. 021.318.51.29/150, fax 021.318.51.15, e-mail: marketing@ramo.ro, www.monitoruloficial.ro
Adresa Centrului pentru relații cu publicul este: șos. Panduri nr. 1, bloc P33, sectorul 5, București; 050651.
Tel. 021.401.00.73, 021.401.00.78, e-mail: concursurifp@ramo.ro, convocariaga@ramo.ro
Pentru publicări, încărcați actele pe site, la: <https://www.monitoruloficial.ro/brp/>

