



MONITORUL OFICIAL

AL

ROMÂNIEI

Anul 187 (XXXI) — Nr. 895

PARTEA I
LEGI, DECRETE, HOTĂRĂRI ȘI ALTE ACTE

Miercuri, 6 noiembrie 2019

SUMAR

<u>Nr.</u>		<u>Pagina</u>
HOTĂRĂRI ALE GUVERNULUI ROMÂNIEI		
787.	— Hotărâre privind comasarea, modificarea denumirii, codului de clasificare, datelor de identificare și actualizarea valorilor de inventar ale bunurilor imobile aflate în domeniul public al statului și în administrarea unor unități din subordinea Ministerului Sănătății	2–9
789.	— Hotărâre pentru aprobarea indicatorilor tehnico-economici ai obiectivului de investiții „Modernizare și extindere capacitate de operare în portul Ovidiu”	9–10
796.	— Hotărâre pentru re aprobarea indicatorilor tehnico-economici ai obiectivului de investiții „Lucrări de construcții și instalații în cazarma 3041 București”	11
807.	— Hotărâre pentru modificarea Hotărârii Guvernului nr. 44/2013 privind organizarea și funcționarea Secretariatului de Stat pentru Culte	12
ACTE ALE ORGANELOR DE SPECIALITATE ALE ADMINISTRAȚIEI PUBLICE CENTRALE		
358.	— Ordin al președintelui Autorității Naționale de Management al Calității în Sănătate privind aprobarea Metodologiei de evaluare și acreditare a unităților sanitare din ambulatoriu	13–16

HOTĂRĂRI ALE GUVERNULUI ROMÂNIEI

GUVERNUL ROMÂNIEI

HOTĂRĂRE

privind comasarea, modificarea denumirii, codului de clasificare, datelor de identificare și actualizarea valorilor de inventar ale bunurilor imobile aflate în domeniul public al statului și în administrarea unor unități din subordinea Ministerului Sănătății

Având în vedere art. 21 și 22 din Ordonanța Guvernului nr. 81/2003 privind reevaluarea și amortizarea activelor fixe aflate în patrimoniul instituțiilor publice, aprobată prin Legea nr. 493/2003, cu modificările și completările ulterioare, în temeiul art. 108 din Constituția României, republicată, și al art. 288 alin. (1) și (2) din Ordonanța de urgență a Guvernului nr. 57/2019 privind Codul administrativ, cu completările ulterioare,

Guvernul României adoptă prezenta hotărâre.

Art. 1. — Se aprobă modificarea denumirii, codului de clasificare, datelor de identificare și actualizarea valorilor de inventar ale bunurilor imobile aflate în domeniul public al statului și în administrarea unor unități din subordinea Ministerului Sănătății, potrivit datelor prevăzute în anexa nr. 1.

Art. 2. — (1) Se aprobă comasarea nr. M.F.P. 35348 cu nr. M.F.P. 35345 la poziția nr. M.F.P. 35345, ca urmare a înscrierii bunurilor în aceeași carte funciară.

(2) Se aprobă comasarea nr. M.F.P. 61983 cu nr. M.F.P. 61982 la poziția nr. M.F.P. 61982, ca urmare a înscrierii bunurilor în aceeași carte funciară.

(3) Se aprobă comasarea nr. M.F.P. 121236 cu nr. M.F.P. 62491 și cu nr. M.F.P. 62490 la poziția nr. M.F.P. 62490, ca urmare a înscrierii bunurilor în aceeași carte funciară.

(4) Se aprobă comasarea nr. M.F.P. 144520 cu nr. M.F.P. 121092 la poziția nr. M.F.P. 121092, ca urmare a înscrierii bunurilor în aceeași carte funciară.

(5) Datele de identificare a bunurilor din domeniul public al statului rezultate ca urmare a comasării sunt prevăzute în anexa nr. 2.

Art. 3. — Ministerul Sănătății își va actualiza în mod corespunzător datele din evidența cantitativ-valorică și va opera, împreună cu Ministerul Finanțelor Publice, modificările care se impun în anexa nr. 15 la Hotărârea Guvernului nr. 1.705/2006 pentru aprobarea inventarului centralizat al bunurilor din domeniul public al statului, cu modificările și completările ulterioare.

Art. 4. — Anexele nr. 1 și 2 fac parte integrantă din prezenta hotărâre.

PRIM-MINISTRU
VASILICA-VIORICA DĂNCILĂ

Contrasemnează:
p. Ministrul sănătății,
Tiberius-Marius Brădățan,
secretar de stat
Ministrul finanțelor publice,
Eugen Orlando Teodorovici

București, 4 noiembrie 2019.
Nr. 787.

ANEXA Nr. 1

DATELE DE IDENTIFICARE

a bunurilor imobile din domeniul public al statului aflate în administrarea unor unități din subordinea Ministerului Sănătății, pentru care se modifică, după caz, denumirea, codul de clasificare, datele de identificare și se actualizează valorile de inventar

Nr. crt.	Nr. M.F.P.	Codul de clasificare	Denumirea bunului care face obiectul actului normativ	Datele de identificare a imobilului		Valoarea de inventar (lei)
				Descrierea tehnică	Adresa	
0	1	2	3	4	5	6
Administrator: Institutul Clinic Fundeni (CUI 4204003)						
1	35346	8.28.12	Clădire cămin 100 de locuri	Suprafața construită: C5, Sc = 373 mp Suprafața desfășurată: C5, Scd = 1.492 mp Regimul de înălțime: C5 = D + P + 2E; CF nr. 231084	Țara: România, municipiul București, sectorul 2, șoseaua Fundeni nr. 258	1.593.118

0	1	2	3	4	5	6
2	35347	8.28.12	Clădire cămin 290 de locuri	Suprafața construită: C4, Sc = 915 mp Suprafața desfășurată: C4, Scd = 3.907 mp Regimul de înălțime: C4 = P + 4E; CF nr. 231084	Țara: România, municipiul București, sectorul 2, șoseaua Fundeni nr. 258	5.205.141
3	121092	8.25.01	Teren	S teren = 213.265 mp; CF nr. 231084	Țara: România, municipiul București, sectorul 2, șoseaua Fundeni nr. 258	108.483.659
4	144500	8.25.01	Clădire A, spațiu aferent Betatron + PT1	Suprafața construită: C2, Sc = 4.977 mp; C19, Sc = 14 mp; C22, Sc = 893 mp; C44, Sc = 532 mp; C45, Sc = 61 mp Suprafața desfășurată: C2, Scd = 33.430 mp; C19, Scd = 14 mp; C22, Scd = 1.786 mp; C44, Scd = 532 mp; C45, Scd = 61 mp Regimul de înălțime: C2 = S + P + 9E; C19 = P; C22 = S + P; C44 = P; C45 = P; CF nr. 231084	Țara: România, municipiul București, sectorul 2, șoseaua Fundeni nr. 258	69.243.831
5	144501	8.25.01	Clădirea B	Suprafața construită: C1, Sc = 5.797 mp Suprafața desfășurată: C1, Scd = 34.456 mp Regimul de înălțime: C1 = S + P + 8E; CF nr. 231084	Țara: România, municipiul București, sectorul 2, șoseaua Fundeni nr. 258	74.809.834
6	144502	8.25.01	Radiobiologie	Suprafața construită: C3, Sc = 1.365 mp Suprafața desfășurată: C3, Scd = 2.370 mp Regimul de înălțime: C3 = P + 1E; CF nr. 231084	Țara: România, municipiul București, sectorul 2, șoseaua Fundeni nr. 258	2.377.451
7	144503	8.25.01	Centrul de Excelență în Medicină Translațională	Suprafața construită: C43, Sc = 923 mp; C47, Sc = 10 mp; C48, Sc = 3 mp Suprafața desfășurată: C43, Scd = 3.693 mp; C47, Scd = 10 mp; C48, Scd = 3 mp Regimul de înălțime: C43 = D + P + 4E, C47 = P, C48 = P; CF nr. 231084	Țara: România, municipiul București, sectorul 2, șoseaua Fundeni nr. 258	12.468.719

0	1	2	3	4	5	6
8	144504	8.28.10	Grup gospodăresc, bucatărie, spălătorie, depozit	Suprafața construită: C34, Sc = 1.189 mp; C35, Sc = 518 mp; C36, Sc = 720 mp; C37, Sc = 937 mp; C41, Sc = 364 mp Suprafața desfășurată: C34, Scd = 1.189 mp; C35, Scd = 518 mp; C36, Scd = 720 mp, C37 = Scd = 937 mp; C41, Scd = 364 mp Regimul de înălțime: C34 = P, C35 = P; C36 = P, C37 = P, C41 = P; CF nr. 231084	Țara: România, municipiul București, sectorul 2, șoseaua Fundeni nr. 258	4.981.662
9	144505	8.28.10	Centrală termică	Suprafața construită: C38, Sc = 49 mp; C39, Sc = 676 mp Suprafața desfășurată: C38, Scd = 49 mp; C39, Scd = 676 mp Regimul de înălțime: C38 = P, C39 = P; CF nr. 231084	Țara: România, municipiul București, sectorul 2, șoseaua Fundeni nr. 258	1.884.586
10	144506	8.28.10	Stație oxigen lichid	Suprafața construită: C9, Sc = 17 mp; C10, Sc = 139 mp; C31, Sc = 163 mp Suprafața desfășurată: C9, Scd = 17 mp; C10, Scd = 139 mp; C31, Scd = 163 mp Regimul de înălțime: C9 = P, C10 = P, C31 = P; CF nr. 231084	Țara: România, municipiul București, sectorul 2, șoseaua Fundeni nr. 258	173.520
11	144507	8.28.13	Cabină poartă nord	Suprafața construită: C14, Sc = 50 mp Suprafața desfășurată: C14, Scd = 50 mp Regimul de înălțime: C14 = P; CF nr. 231084	Țara: România, municipiul București, sectorul 2, șoseaua Fundeni nr. 258	69.512
12	144508	8.28.13	Cabină poartă și casă primire pachete	Suprafața construită: C24, Sc = 55 mp; C8, Sc = 18 mp Suprafața desfășurată: C24, Scd = 55 mp; C8, Scd = 18 mp Regimul de înălțime: C24 = P, C8 = P; CF nr. 231084	Țara: România, municipiul București, sectorul 2, șoseaua Fundeni nr. 258	93.136
13	144509	8.28.08	Garaj auto	Suprafața construită: C32, Sc = 76 mp; C33, Sc = 350 mp Suprafața desfășurată: C32, Scd = 76 mp; C33, Scd = 350 mp Regimul de înălțime: C32 = P, C33 = P; CF nr. 231084	Țara: România, municipiul București, sectorul 2, șoseaua Fundeni nr. 258	426.294

0	1	2	3	4	5	6
14	144510	8.28.10	Depozit carburanți	Suprafața construită: C40, Sc = 8 mp Suprafața desfășurată: C40, Scd = 8 mp Regimul de înălțime: C40 = P; CF nr. 231084	Țara: România, municipiul București, sectorul 2, șoseaua Fundeni nr. 258	9.555
15	144511	8.28.10	Depozit subteran combustibili	Suprafața construită: C23, Sc = 135 mp Suprafața desfășurată: C23, Scd = 135 mp Regimul de înălțime: C23 = S; CF nr. 231084	Țara: România, municipiul București, sectorul 2, șoseaua Fundeni nr. 258	347.221
16	144512	8.28.10	Stație hidrofoare	Suprafața construită: C15, Sc = 32 mp; C20, Sc = 78 mp; C21, Sc = 155 mp; C26, Sc = 145 mp; C27, Sc = 157 mp Suprafața desfășurată: C15, Scd = 32 mp; C20, Scd = 78 mp; C21, Scd = 155 mp; C26, Scd = 145 mp; C27, Scd = 157 mp Regimul de înălțime: C15 = P, C20 = P, C21 = P, C26 = P, C27 = P; CF nr. 231084	Țara: România, municipiul București, sectorul 2, șoseaua Fundeni nr. 258	275.793
17	144513	8.27.06	Seră	Suprafața construită: C42, Sc = 192 mp Suprafața desfășurată: C42, Scd = 192 mp; CF nr. 231084	Țara: România, municipiul București, sectorul 2, șoseaua Fundeni nr. 258	164.747
18	144514	8.27.03	Siloz și beci alimente	Suprafața construită: C29, Sc = 283 mp; C30, Sc = 226 mp Suprafața desfășurată: C29, Scd = 283 mp; C30, Scd = 226 mp Regimul de înălțime: C29 = P, C30 = P; CF nr. 231084	Țara: România, municipiul București, sectorul 2, șoseaua Fundeni nr. 258	358.849
19	144515	8.28.13	Grup electrogen (2 buc.: pentru clădirea A și clădirea B) + anexa	Suprafața construită: C16, Sc = 77 mp; C17, Sc = 49 mp; C25, Sc = 84 mp Suprafața desfășurată: C16, Scd = 77 mp; C17, Scd = 49 mp; C25, Scd = 84 mp Regimul de înălțime: C16 = P, C17 = P, C25 = P; CF nr. 231084	Țara: România, municipiul București, sectorul 2, șoseaua Fundeni nr. 258	209.123

0	1	2	3	4	5	6
20	144518	8.28.13	Puțuri (foraje 180 m) cu incinta de protecție sanitară	Suprafața construită: C6, Sc = 5 mp; C11, Sc = 9 mp; C18, Sc = 9 mp; C28, Sc = 15 mp Suprafața desfășurată: C6, Scd = 5 mp; C11, Scd = 9 mp; C18, Scd = 9 mp; C28, Scd = 15 mp Regimul de înălțime: C1 = P, C11 = P, C18 = P, C28 = P; CF nr. 231084	Țara: România, municipiul București, sectorul 2, șoseaua Fundeni nr. 258	7.664.153
21	144519	8.28.13	Coridor subteran	Suprafața construită: C46, Sc = 2.233 mp Suprafața desfășurată: C46, Scd = 2.233 mp Regimul de înălțime: C46 — tunelul de legătură între clădirile A, B și blocul alimentar; CF nr. 231084	Țara: România, municipiul București, sectorul 2, șoseaua Fundeni nr. 258	2.415.046
22	144520	8.25.01	Împrejmuiri de zid (beton) 2.142 ml	Împrejmuiri de zid (beton) în lungime de 2.142 ml	Țara: România, municipiul București, sectorul 2, șoseaua Fundeni nr. 258	357.307
23	144521	8.28.10	Spațiu birou internări, grupuri sanitare și parcări 110 locuri	Suprafața construită: C12, Sc = 58 mp; C13, Sc = 410 mp Suprafața desfășurată: C12, Scd = 58 mp; C13, Scd = 410 mp Regimul de înălțime: C12 = P, C13 = P; CF nr. 231084	Țara: România, municipiul București, sectorul 2, șoseaua Fundeni nr. 258	710.598
24	144522	8.28.10	Rețele termice pentru încălzire	Sc = 19.136 mp	Țara: România, municipiul București, sectorul 2, șoseaua Fundeni nr. 258	5.326.117
25	144523	8.28.10	Iluminat exterior (38 stâlpi, 1.410 ml)	Iluminat exterior: 38 stâlpi și 1.410 ml de rețea electrică	Țara: România, municipiul București, sectorul 2, șoseaua Fundeni nr. 258	769.962
26	160721	8.24.08	Biserică ortodoxă din lemn	Suprafața construită: C7, Sc = 201 mp Suprafața desfășurată: C7, Scd = 201 mp Regimul de înălțime: C7 = P; CF nr. 231084	Țara: România, municipiul București, sectorul 2, șoseaua Fundeni nr. 258	325.343
Administrator: Școala Națională de Sănătate Publică, Management și Perfecționare în Domeniul Sanitar București (CUI 26328134)						
27	35345	8.29.08	Teren + amenajări la teren	S teren = 5.438 mp, CF nr. 231732	Țara: România, municipiul București, str. Bodești nr. 1, sectorul 2	5.628.592
28	35348	8.29.08	Clădire	Suprafața construită: C1, Sc = 941 mp Suprafața desfășurată: C1, Scd = 1.882 mp; C1 = S+P+1E; CF nr. 231732	Țara: România, municipiul București, str. Bodești nr. 1, sectorul 2	1.964.063

0	1	2	3	4	5	6
29	61982	8.29.08	Teren	S teren = 3.373 mp; CF nr. 232702	Țara: România, municipiul București, Str. Vaselor nr. 31, sectorul 2	7.438.172
30	61983	8.29.08	Clădire	Suprafața construită: C1, Sc = 897 mp; Suprafața desfășurată: C1, Scd = 1.794 mp; C1 = S+P+1E; CF nr. 232702	Țara: România, municipiul București, Str. Vaselor nr. 31, sectorul 2	1.960.847
Administrator: Direcția de Sănătate Publică Argeș (CUI 11301157)						
31	62490	8.29.11	Clădirea sediului Direcției de Sănătate Publică Argeș — corp A	Suprafața construită: C1, Sc = 663 mp Suprafața desfășurată: C1, Scd = 3.175 mp Regimul de înălțime: C1 = D+P+3E; CF nr. 83428	Țara: România, județul Argeș, municipiul Pitești, str. Exercițiu nr. 39 bis	5.241.973
32	62491	8.29.11	Clădire depozit, anexe și spații funcționale ale Direcției de Sănătate Publică Argeș — corp B	Suprafața construită: C2, Sc = 342 mp; C3, Sc = 24 mp; C4, Sc = 84 mp; C5, Sc = 36 mp; C6, Sc = 5 mp Suprafața desfășurată: C2, Scd = 342 mp; C3, Scd = 24 mp; C4, Scd = 84 mp; C5, Scd = 36 mp; C6, Scd = 5 mp Regimul de înălțime: C2 = P; C3 = P; C4 = P; C5 = P; C6 = P; CF nr. 83428	Țara: România, județul Argeș, municipiul Pitești, str. Exercițiu nr. 39 bis	718.093
33	121236	8.29.11	Teren aferent construcție + curte	S teren = 5.287 mp; CF nr. 83428	Țara: România, județul Argeș, municipiul Pitești, str. Exercițiu nr. 39 bis	4.397.621

ANEXA Nr. 2

DATELE DE IDENTIFICARE
a bunurilor imobile din domeniul public al statului aflate în administrarea unor unități din subordinea
Ministerului Sănătății, care se comasează

Bunurile care se comasează sau rezultă din comasare	Nr. M.F.P.	Codul de clasificare	Denumirea bunului care face obiectul actului normativ	Datele de identificare a imobilului		Valoarea de inventar (lei)
				Descrierea tehnică	Adresa	
0	1	2	3	4	5	6
Administrator: Institutul Clinic Fundeni (CUI 4204003)						
Bunurile care se comasează	121092	8.25.01	Teren	S teren = 213.265 mp; CF nr. 231084	Țara: România, municipiul București, sectorul 2, șoseaua Fundeni nr. 258	108.483.659
	144520	8.25.01	Împrejmuiri de zid (beton) 2.142 ml	Împrejmuiri de zid (beton) în lungime de 2.142 ml	Țara: România, municipiul București, sectorul 2, șoseaua Fundeni nr. 258	357.307

0	1	2	3	4	5	6
Bunul rezultat ca urmare a comasării	121092	8.25.01	Teren + împrejurii de zid (beton) 2.142 ml	S teren = 213.265 mp împrejurii de zid (beton) în lungime de 2.142 ml; CF nr. 231084	Țara: România, municipiul București, sectorul 2, șoseaua Fundeni nr. 258	108.840.966
Administrator: Școala Națională de Sănătate Publică, Management și Perfecționare în Domeniul Sanitar București (CUI 26328134)						
Bunurile care se comasează	35345	8.29.08	Teren + amenajări la teren	S teren = 5.438 mp, CF nr. 231732	Țara: România, municipiul București, str. Bodești nr. 1, sectorul 2	5.628.592
	35348	8.29.08	Clădire	Suprafața construită: C1, Sc = 941 mp Suprafața desfășurată: C1, Scd = 1.882 mp C1 = S + P + 1E; CF nr. 231732	Țara: România, municipiul București, str. Bodești nr. 1, sectorul 2	1.964.063
Bunul rezultat ca urmare a comasării	35345	8.29.08	Clădire și teren + amenajări la teren	Suprafața construită: C1, Sc = 941 mp Suprafața desfășurată: C1, Scd = 1.882 mp; C1 = S + P + 1E S teren = 5.438 mp, CF nr. 231732	Țara: România, municipiul București, str. Bodești nr. 1, sectorul 2	7.592.655
Bunurile care se comasează	61982	8.29.08	Teren	S teren = 3.373 mp; CF nr. 232702	Țara: România, municipiul București, Str. Vaselor nr. 31, sectorul 2	7.438.172
	61983	8.29.08	Clădire	Suprafața construită: C1, Sc = 897 mp Suprafața desfășurată: C1, Scd = 1.794 mp; C1 = S + P + 1E; CF nr. 232702	Țara: România, municipiul București, Str. Vaselor nr. 31, sectorul 2	1.960.847
Bunul rezultat ca urmare a comasării	61982	8.29.08	Clădire și teren	Suprafața construită: C1, Sc = 897 mp Suprafața desfășurată: C1, Scd = 1.794 mp; C1 = S + P + 1E S teren = 3.373 mp; CF nr. 232702	Țara: România, municipiul București, Str. Vaselor nr. 31, sectorul 2	9.399.019
Administrator: Direcția de Sănătate Publică Argeș (CUI 11301157)						
Bunurile care se comasează	62490	8.29.11	Clădirea sediului Direcției de Sănătate Publică Argeș — corp A	Suprafața construită: C1, Sc = 663 mp Suprafața desfășurată: C1, Scd = 3.175 mp Regimul de înălțime: C1 = D + P + 3E; CF nr. 83428	Țara: România, județul Argeș, municipiul Pitești, str. Exercițiu nr. 39 bis	5.241.973
	62491	8.29.11	Clădire depozit, anexe și spații funcționale ale Direcției de Sănătate Publică Argeș — corp B	Suprafața construită: C2, Sc = 342 mp; C3, Sc = 24 mp; C4, Sc = 84 mp; C5, Sc = 36 mp; C6, Sc = 5 mp Suprafața desfășurată: C2, Scd = 342 mp; C3, Scd = 24 mp; C4, Scd = 84 mp; C5, Scd = 36 mp; C6, Scd = 5 mp Regimul de înălțime: C2 = P; C3 = P; C4 = P; C5 = P; C6 = P; CF nr. 83428	Țara: România, județul Argeș, municipiul Pitești, str. Exercițiu nr. 39 bis	718.093

0	1	2	3	4	5	6
	121236	8.29.11	Teren aferent construcție + curte	S teren = 5.287 mp; CF nr. 83428	Țara: România, județul Argeș, municipiul Pitești, str. Exercițiu nr. 39 bis	4.397.621
Bunul rezultat ca urmare a comasării	62490	8.29.11	Clădirea sediului Direcției de Sănătate Publică Argeș — corp A + clădire depozit, anexe și spații funcționale ale Direcției de Sănătate Publică Argeș — corp B + teren	Suprafața construită: C1, Sc = 663 mp; C2, Sc = 342 mp; C3, Sc = 24 mp; C4, Sc = 84 mp; C5, Sc = 36 mp; C6, Sc = 5 mp Suprafața desfășurată: C1, Scd = 3.175 mp; C2, Scd = 342 mp; C3, Scd = 24 mp; C4, Scd = 84 mp; C5, Scd = 36 mp; C6, Scd = 5 mp Regimul de înălțime: C1 = D + P + 3E; C2 = P; C3 = P; C4 = P; C5 = P; C6 = P S teren = 5.287 mp; CF nr. 83428	Țara: România, județul Argeș, municipiul Pitești, str. Exercițiu nr. 39 bis	10.357.687

GUVERNUL ROMÂNIEI

HOTĂRÂRE
pentru aprobarea indicatorilor tehnico-economici
ai obiectivului de investiții „Modernizare și extindere
capacitate de operare în portul Ovidiu”

În temeiul art. 108 din Constituția României, republicată, și al art. 42 alin. (1) lit. a) din Legea nr. 500/2002 privind finanțele publice, cu modificările și completările ulterioare,

Guvernul României adoptă prezenta hotărâre.

Art. 1. — Se aprobă indicatorii tehnico-economici ai obiectivului de investiții „Modernizare și extindere capacitate de operare în portul Ovidiu”, prevăzuți în anexa care face parte integrantă din prezenta hotărâre.

Art. 2. — Finanțarea obiectivului de investiții prevăzut la art. 1 se realizează din fonduri externe nerambursabile, prin Programul operațional Infrastructură mare 2014—2020, și de la bugetul de stat, prin bugetul Ministerului Transporturilor, în limita sumelor aprobate anual cu această destinație, conform programelor de investiții publice aprobate potrivit legii.

Art. 3. — Ministerul Transporturilor și Compania Națională „Administrația Canalelor Navigabile” — S.A. Constanța răspund de modul de utilizare a sumelor aprobate potrivit prevederilor prezentei hotărâri.

PRIM-MINISTRU
VASILICA-VIORICA DÂNCILĂ

Contrasemnează:
Ministrul transporturilor,
Alexandru-Răzvan Cuc
Viceprim-ministru,
ministrul dezvoltării regionale
și administrației publice,
Vasile-Daniel Suci
Ministrul finanțelor publice,
Eugen Orlando Teodorovici

**CARACTERISTICILE PRINCIPALE ȘI INDICATORII TEHNICO-ECONOMICI
ai obiectivului de investiții**

„Modernizare și extindere capacitate de operare în portul Ovidiu”

Titular: Ministerul Transporturilor

Beneficiar: Compania Națională „Administrația Canalelor Navigabile” — S.A. Constanța

Amplasament: județul Constanța, UAT Lumina și UAT Ovidiu, Canal Poarta Albă — Midia Năvodari — Port Ovidiu

Indicatori tehnico-economici

— Valoarea totală a investiției, inclusiv TVA		mii lei	70.782
	din care C+M	mii lei	51.524

(în prețuri valabile în luna mai 2019, curs Inforeuro stabilit de către CE pentru luna mai 2019, 1 euro = 4,7517 lei)

— Eșalonarea investiției:

— Anul I	<u>INV</u>	mii lei	<u>28.313</u>
	C+M	mii lei	20.610
— Anul II	<u>INV</u>	mii lei	<u>42.469</u>
	C+M	mii lei	30.914

— Capacități:

Capacități fizice mal drept (port existent)

• Platformă portuară reabilitată	mp	49.300
• Cheuri reabilitate	m	603

Capacități fizice mal stâng (port nou)

• Platformă portuară	mp	20.520
• Cheuri noi palplanșe	m	360
• Pod reabilitat	ml	62

— Durata de realizare a investiției: 24 de luni

Factori de risc

Obiectivul de investiții se va proteja antiseismic conform prevederilor Normativului P100-1/2013, cu modificările ulterioare.

Finanțarea investiției

Finanțarea obiectivului de investiții se realizează din fonduri externe nerambursabile, prin Programul operațional Infrastructură mare 2014—2020, și de la bugetul de stat, prin bugetul Ministerului Transporturilor, în limita sumelor aprobate anual cu această destinație, conform programelor de investiții publice aprobate potrivit legii.

GUVERNUL ROMÂNIEI

HOTĂRÂRE

**pentru re aprobarea indicatorilor tehnico-economici ai obiectivului
de investiții „Lucrări de construcții și instalații în cazarma 3041 București”**

În temeiul art. 108 din Constituția României, republicată, și al art. 42 alin. (2) din Legea nr. 500/2002 privind finanțele publice, cu modificările și completările ulterioare,

Guvernul României adoptă prezenta hotărâre.

Art. 1. — Se re aprobă indicatorii tehnico-economici ai obiectivului de investiții „Lucrări de construcții și instalații în cazarma 3041 București”, prevăzuți în anexa care face parte integrantă din prezenta hotărâre.

Art. 2. — Finanțarea obiectivului de investiții prevăzut la art. 1 se face de la bugetul de stat, prin bugetul Ministerului Apărării

Naționale, în limita sumelor aprobate anual cu această destinație, precum și din alte surse legal constituite, conform programelor de investiții publice aprobate potrivit legii.

Art. 3. — Ministerul Apărării Naționale răspunde de modul de utilizare a sumelor prevăzute în anexă, în conformitate cu prevederile legale în vigoare.

PRIM-MINISTRU
VASILICA-VIORICA DĂNCILĂ

Contrasemnează:
Ministrul apărării naționale,
Gabriel-Beniamin Leș
Viceprim-ministru, ministrul dezvoltării regionale
și administrației publice,
Vasile-Daniel Suci
Ministrul finanțelor publice,
Eugen Orlando Teodorovici

București, 4 noiembrie 2019.
Nr. 796.

ANEXĂ

**CARACTERISTICILE PRINCIPALE ȘI INDICATORII TEHNICO-ECONOMICI
ai obiectivului de investiții „Lucrări de construcții și instalații în cazarma 3041 București”**

Titular: Ministerul Apărării Naționale

Beneficiar: Direcția domeniului și infrastructuri — pentru perioada realizării investiției

Beneficiar final: Statul Major al Apărării

Amplasament: municipiul București

Indicatorii tehnico-economici:

1. Valoarea totală a investiției, (inclusiv TVA) (în prețuri valabile la data de 1.04.2019; 1 euro = 4,7625 lei), din care:		mii lei	41.126
— construcții-montaj		mii lei	21.040
2. Eșalonarea investiției: INV/C + M	— Anul I	<u>INV</u> mii lei	<u>2.000</u>
		C + M	500
	— Anul II	<u>INV</u> mii lei	<u>13.000</u>
		C + M	7.000
	— Anul III	<u>INV</u> mii lei	<u>13.000</u>
		C + M	7.000
	— Anul IV	<u>INV</u> mii lei	<u>13.126</u>
		C + M	6.540
3. Capacități (în unități fizice):			
— centru de operații		bucăți	1
4. Durata de execuție a investiției		luni	48

Factori de risc

Obiectivul de investiții se va proteja cu respectarea reglementărilor tehnice: Cod de proiectare seismică — Partea I — Prevederi de proiectare pentru clădiri, indicativ P 100-1/2013, cu modificările și completările ulterioare.

Finanțarea investiției

Finanțarea obiectivului de investiții se face de la bugetul de stat, prin bugetul Ministerului Apărării Naționale, în limita sumelor aprobate anual cu această destinație, precum și din alte surse de finanțare legal constituite, conform programelor de investiții publice aprobate potrivit legii.

GUVERNUL ROMÂNIEI

HOTĂRÂRE
pentru modificarea Hotărârii Guvernului nr. 44/2013
privind organizarea și funcționarea Secretariatului de Stat
pentru Culte

În temeiul art. 108 din Constituția României, republicată,

Guvernul României adoptă prezenta hotărâre.

Art. I. — Hotărârea Guvernului nr. 44/2013 privind organizarea și funcționarea Secretariatului de Stat pentru Culte, publicată în Monitorul Oficial al României, Partea I, nr. 95 din 15 februarie 2013, cu modificările ulterioare, se modifică după cum urmează:

1. La articolul 10, alineatul (1) va avea următorul cuprins:

„Art. 10. — (1) Numărul maxim de posturi pentru aparatul propriu este de 34, exclusiv demnitarul și cabinetul acestuia.”

2. Anexa se modifică și se înlocuiește cu anexa la prezenta hotărâre.

Art. II. — Încadrarea personalului în numărul maxim de posturi și în noua structură organizatorică se face cu respectarea regimului juridic aplicabil fiecărei categorii de personal, prin ordin al secretarului de stat, în termen de maximum 45 de zile de la data intrării în vigoare a prezentei hotărâri.

PRIM-MINISTRU
VASILICA-VIORICA DĂNCILĂ

Contrasemnează:

Secretarul general al Guvernului,

Toni Greblă

Secretarul de stat pentru culte,

Victor Opaschi

Șeful Cancelariei Prim-Ministrului,

Costin Mihalache

Ministrul muncii și justiției sociale,

Marius-Constantin Budăi

Ministrul finanțelor publice,

Eugen Orlando Teodorovici

București, 4 noiembrie 2019.

Nr. 807.

ANEXĂ*

(Anexa la Hotărârea Guvernului nr. 44/2013)

STRUCTURA ORGANIZATORICĂ
a Secretariatului de Stat pentru Culte

Numărul maxim de posturi: 34, exclusiv demnitarul și cabinetul acestuia

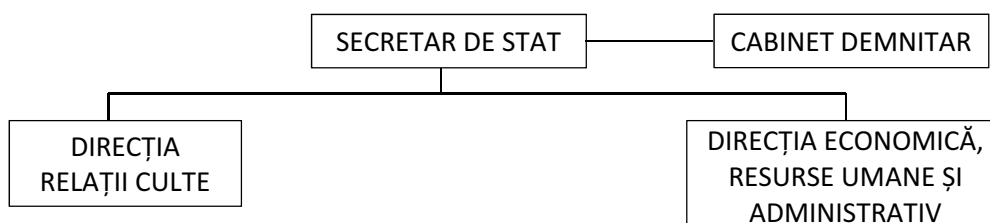

*) Anexa este reprodusă în facsimil.

ACTE ALE ORGANELOR DE SPECIALITATE ALE ADMINISTRAȚIEI PUBLICE CENTRALE

AUTORITATEA NAȚIONALĂ DE MANAGEMENT AL CALITĂȚII ÎN SĂNĂTATE

ORDIN

privind aprobarea Metodologiei de evaluare și acreditare a unităților sanitare din ambulatoriu

Având în vedere:

— Referatul Unității de standarde pentru serviciile de sănătate, aprobat cu nr. 4.359 din data de 24 octombrie 2019;

— dispozițiile art. 249 alin. (2) din Legea nr. 95/2006 privind reforma în domeniul sănătății, republicată, cu modificările și completările ulterioare, coroborate cu cele ale art. 1 alin. (2) și (4), art. 2 lit. d¹—d³, e) și f), art. 4 alin. (1), art. 5 alin. (1), art. 6 lit. c) și g), art. 7 și ale art. 13 alin. (5) lit. a) din Legea nr. 185/2017 privind asigurarea calității în sistemul de sănătate, cu modificările și completările ulterioare;

— prevederile Ordinului președintelui Autorității Naționale de Management al Calității în Sănătate nr. 353/2019 privind aprobarea Standardelor Autorității Naționale de Management al Calității în Sănătate pentru serviciile de sănătate acordate în regim ambulatoriu;

— Hotărârea Colegiului director al Autorității Naționale de Management al Calității în Sănătate nr. 14/2019*) privind adoptarea Procedurii și metodologiei de evaluare și acreditare a unităților sanitare din ambulatoriu,

în temeiul art. 13 alin. (6) din Legea nr. 185/2017, cu modificările și completările ulterioare,

președintele Autorității Naționale de Management al Calității în Sănătate emite prezentul ordin.

Art. 1. — Se aprobă Metodologia de evaluare și acreditare a unităților sanitare din ambulatoriu, prevăzută în anexa care face parte integrantă din prezentul ordin.

Art. 2. — Prezentul ordin se publică în Monitorul Oficial al României, Partea I.

Președintele Autorității Naționale de Management al Calității în Sănătate,
Vasile Cepoi

București, 24 octombrie 2019.
Nr. 358.

*) Hotărârea Colegiului director al Autorității Naționale de Management al Calității în Sănătate nr. 14/2019 nu a fost publicată în Monitorul Oficial al României, Partea I.

ANEXĂ

METODOLOGIE de evaluare și acreditare a unităților sanitare din ambulatoriu

CAPITOLUL I

Dispoziții generale

Art. 1. — În înțelesul prezentei metodologii, termenii și noțiunile folosite au următoarele semnificații:

a) *referință (R)* — grupare de standarde, criterii și cerințe, având același domeniu de aplicare;

b) *standard (S)* — nivelul de performanță realizabil și măsurabil, agreeat de profesioniști și observabil de către populația căreia i se adresează. Este constituit dintr-un set de criterii și cerințe care definesc așteptările privind performanța, structura și procesele dintr-o unitate sanitară din ambulatoriu;

c) *criteriu (Cr)* — obiectiv specific de realizat pentru îndeplinirea standardului;

d) *cerință (C)* — acțiune care trebuie întreprinsă pentru realizarea obiectivului specific.

Art. 2. — Standardele, procedurile și metodologia de evaluare și acreditare a unităților sanitare din ambulatoriu respectă următoarele principii:

a) asigurarea unui sistem de management al calității serviciilor de sănătate și al siguranței pacientului, în scopul îmbunătățirii continue a acestora;

b) asigurarea nediscriminatorie a accesului pacientului la serviciile de sănătate, conform nevoilor acestuia, misiunii și resurselor unității sanitare din ambulatoriu;

c) respectarea demnității umane, a principiilor eticii și deontologiei medicale și a grijii față de sănătatea pacientului;

d) orientarea managementului organizațional către susținerea activităților centrate pe pacient;

e) asigurarea stării de sănătate a populației prin prevenție, abordarea integrată, inter- și multidisciplinară;

f) promovarea eficacității și eficienței serviciilor de sănătate prin optimizarea procesului decizional și prin dezvoltarea conceptului de evaluare a practicii profesionale prin audit clinic;

g) promovarea conceptului de calitate a serviciilor de sănătate și siguranța pacientului, ca parte a culturii organizaționale;

h) protejarea mediului;

i) transparența și deschiderea, prin informarea continuă și eficientă a beneficiarilor despre procesul de acreditare, în toate etapele acestuia;

j) independența, obiectivitatea, confidențialitatea și imparțialitatea procesului de evaluare, acreditare și monitorizare;

k) integritatea și profesionalismul evaluatorilor.

CAPITOLUL II

Metodologia de evaluare și acreditare

Art. 3. — Metodologia de evaluare și acreditare a unității sanitare din ambulatoriu cuprinde următoarele etape principale:

a) înregistrarea;

b) înscrierea;

c) pregătirea evaluării;

d) evaluarea;

e) acreditarea.

Art. 4. — (1) Înregistrarea unității sanitare constă în furnizarea, prin intermediul aplicației informatice puse la dispoziție de către Autoritatea Națională de Management al Calității în Sănătate, denumită în continuare A.N.M.C.S. sau *Autoritatea*, a informațiilor care confirmă că unitatea sanitară inițiază procesul de implementare a sistemului de management al calității serviciilor de sănătate și siguranței pacientului, în conformitate cu prevederile Legii nr. 185/2017 privind asigurarea calității în sistemul de sănătate, cu modificările și completările ulterioare.

(2) Înregistrarea este necesară pentru stabilirea numărului, tipului activității, complexității structurii și distribuției teritoriale a unităților sanitare ce urmează a fi planificate, cu scopul organizării activităților necesare evaluării și acreditării unităților sanitare, în vederea eficientizării costurilor.

(3) Înregistrarea nu obligă unitatea sanitară la continuarea demersurilor pentru acreditare.

Art. 5. — (1) Înscrierea unității sanitare reprezintă confirmarea voinței unității sanitare de a iniția procesul de acreditare și constă în:

a) completarea cererii de înscriere în procedura de acreditare, în aplicația informatică pusă la dispoziție de către A.N.M.C.S.;

b) depunerea documentelor stabilite prin ordin al președintelui A.N.M.C.S.;

c) depunerea dovezii plății taxei de acreditare, după primirea notificării privind valoarea estimată a acesteia.

(2) În baza documentelor depuse, A.N.M.C.S. desfășoară următoarele activități principale:

a) calculează durata procesului de evaluare și estimează valoarea taxei de acreditare;

b) comunică unității sanitare acceptarea cererii de înscriere, durata și perioada estimată pentru vizita de evaluare și valoarea taxei de acreditare estimate în baza declarațiilor din fișa de identificare a unității sanitare din ambulatoriu.

(3) Unitățile sanitare care au obligația acreditării se înscriu în maximum 6 luni de la intrarea în vigoare a prezentei metodologii.

(4) În cadrul unui ciclu de acreditare, unitățile sanitare exceptate de la obligativitatea acreditării care doresc să fie acreditate se pot înscrie cu cel puțin 12 luni înainte de perioada în care doresc să fie evaluate.

(5) Unitățile sanitare care nu au obligația acreditării se pot retrage fără nicio consecință din procesul de acreditare, în urma notificării exprese a neîndeplinirii vreuneia dintre condițiile prevăzute la alin. (1).

Art. 6. — (1) Pregătirea procesului de evaluare este etapa în cadrul căreia are loc comunicarea dintre persoanele responsabile din cadrul A.N.M.C.S. și unitățile sanitare, în vederea informării acestora cu privire la modul de implementare a sistemului de management al calității și de evaluare a funcționării acestuia prin raportare la cerințele standardelor A.N.M.C.S., la modalitățile de implementare a acestora și la organizarea vizitei de evaluare.

(2) Etapa de pregătire a evaluării cuprinde următoarele activități principale:

a) identificarea de către A.N.M.C.S. a resurselor necesare vizitei de evaluare și planificarea acesteia;

b) elaborarea planurilor anuale și a celui multianual de acreditare a unităților sanitare din ambulatoriu, pentru unitățile sanitare înscrise și aprobarea acestora de către Colegiul director al A.N.M.C.S.;

c) comunicarea de către A.N.M.C.S. a termenului până la care unitatea sanitară din ambulatoriu trebuie să pună la dispoziția A.N.M.C.S. documentele obligatorii solicitate, denumite în continuare *DOS*, și documentele suplimentare necesare desfășurării procesului de evaluare și acreditare, denumite în continuare *DS*;

d) *DOS* sunt documente care atestă legalitatea funcționării unității sanitare din ambulatoriu, reglementează desfășurarea activităților cu impact major asupra siguranței pacienților și angajaților; prezintă structura unității sanitare din ambulatoriu și nivelul de conformare la cerințele standardelor A.N.M.C.S.;

e) analiza de către structurile de specialitate ale A.N.M.C.S. a conformității *DOS* și a *DS*;

f) constituirea de către A.N.M.C.S. a comisiei de evaluare în vederea acreditării în conformitate cu metodologia stabilită prin ordin al președintelui A.N.M.C.S., dacă în urma analizei efectuate conform prevederilor lit. e) se constată îndeplinirea solicitărilor obligatorii. În acest caz, vizita de evaluare se desfășoară în perioada anunțată inițial;

g) încheierea contractelor între A.N.M.C.S. și membrii Comisiei de evaluare și instruirea acestora de către personalul A.N.M.C.S.;

h) dacă în urma analizei, efectuată conform prevederilor lit. e), se constată că unitatea sanitară din ambulatoriu nu îndeplinește condițiile minime obligatorii pentru începerea vizitei de evaluare, A.N.M.C.S. transmite unității sanitare din ambulatoriu solicitarea de completare a documentației în termen de 30 de zile;

i) dacă la expirarea termenului de 30 de zile documentația este completă, se aplică prevederile de la lit. f) și g);

j) dacă la expirarea termenului de 30 de zile documentația nu este completă, vizita de evaluare este anulată de către A.N.M.C.S., unitatea sanitară din ambulatoriu fiind răspunzătoare de consecințele neacreditării;

k) pentru situația prevăzută la lit. j), pentru obținerea acreditării, unitatea sanitară trebuie să solicite o nouă programare a vizitei. Aceasta se face în funcție de resursele A.N.M.C.S.

Art. 7. — (1) Etapa de evaluare este coordonată de către membrii comisiei de evaluare și cuprinde următoarele subetape: previzita, vizita propriu-zisă și postvizita. Durata totală a etapei de evaluare este determinată de structura și complexitatea unității sanitare din ambulatoriu supuse evaluării. Pentru o unitate sanitară având complexitatea unui cabinet medical individual (CMI), durata maximă a acestei etape este de 9 ore.

(2) Previzita, în cadrul căreia se realizează de către comisia de evaluare analiza documentației transmise de către unitatea sanitară, include următoarele activități principale:

a) comunicarea cu unitatea sanitară din ambulatoriu și solicitarea, după caz, a altor documente necesare derulării vizitei;

b) elaborarea unui raport de analiză a *DOS* și a *DS*, care se transmite A.N.M.C.S.;

c) pe baza raportului prevăzut la lit. b), A.N.M.C.S. poate decide anularea vizitei de evaluare;

d) elaborarea programului vizitei de evaluare și comunicarea acestuia unității sanitare din ambulatoriu.

(3) Vizita propriu-zisă la sediul unității sanitare include următoarele activități principale:

a) informarea inițială, în cursul căreia se prezintă reprezentantului/reprezentanților unității sanitare modul de desfășurare a vizitei în unitatea sanitară;

b) îndeplinirea obiectivelor specifice care revin fiecărui evaluator din cadrul comisiei de evaluare, prin utilizarea tehnicilor și aplicarea instrumentelor de colectare a datelor și prin aprecierea proceselor care au loc în cadrul unității sanitare din ambulatoriu;

c) informarea zilnică, pentru unitățile sanitare cu structură și complexitate mare, pentru care vizita de evaluare durează mai mult de o zi, în care se discută cu reprezentantul/reprezentanții unității sanitare constatările din ziua/zilele precedentă/precedente;

d) informarea finală, cu participarea reprezentantului/reprezentanților unității sanitare din ambulatoriu, în scopul prezentării concluziilor preliminare ale vizitei de evaluare;

e) pregătirea proiectului raportului de evaluare începe în timpul vizitei de evaluare, fiecărui evaluator revenindu-i obligația de a nota în proiectul raportului propriile concluzii intermediare și de a arhiva documentele elaborate sau primite în timpul etapei de evaluare, pe care le predă către A.N.M.C.S. împreună cu raportul de evaluare;

f) completarea fișei de identificare și evidențiere a disfuncționalităților în cazul în care, în timpul vizitei de evaluare, survin stări de fapt care perturbă desfășurarea acesteia;

g) completarea fișei de constatare a situațiilor deosebite în cazul în care, în timpul vizitei de evaluare, se constată stări de fapt care împiedică desfășurarea vizitei de evaluare sau care pun în pericol siguranța pacientului sau a angajaților unității sanitare din ambulatoriu. Președintele A.N.M.C.S. poate decide, în acest caz, întreruperea vizitei de evaluare și se consideră întreaga activitate a unității sanitare din ambulatoriu ca fiind neconformă.

(4) Postvizita, în cadrul căreia se realizează integrarea informațiilor culese și transmiterea acestora către A.N.M.C.S., include următoarele activități principale:

a) redactarea de către membrii comisiei de evaluare și transmiterea către unitatea sanitară evaluată a proiectului de raport de evaluare, în maximum 10 zile lucrătoare de la finalizarea vizitei propriu-zise;

b) formularea de către unitatea sanitară din ambulatoriu, în scris, în maximum 10 zile lucrătoare de la primirea proiectului de raport de evaluare, a obiecțiilor cu privire la unele aspecte cuprinse în acesta, dacă este cazul;

c) analizarea de către personalul A.N.M.C.S., în maximum 10 zile lucrătoare de la primire, a obiecțiilor formulate de către unitatea sanitară din ambulatoriu și înaintarea concluziilor către membrii comisiei de evaluare;

d) elaborarea de către membrii comisiei de evaluare, în maximum 10 zile lucrătoare de la primirea concluziilor, a raportului de evaluare și comunicarea acestuia către unitatea sanitară din ambulatoriu. Asupra raportului de evaluare unitatea sanitară din ambulatoriu nu mai poate formula obiecțiuni.

Art. 8. — Etapa de acreditare cuprinde următoarele activități principale:

a) elaborarea raportului de acreditare de către Unitatea de evaluare și acreditare a unităților sanitare din ambulatoriu, structură de specialitate din cadrul A.N.M.C.S., pe baza informațiilor colectate în procesul de evaluare;

b) emiterea ordinului președintelui A.N.M.C.S. privind acreditarea sau, după caz, neacreditarea unității sanitare din ambulatoriu și comunicarea acestuia unității sanitare din ambulatoriu;

c) comunicarea rezultatelor procesului de acreditare.

Art. 9. — Certificatul de acreditare se eliberează unităților sanitare din ambulatoriu care au obținut acreditarea, în termen

de maximum 90 de zile de la comunicarea către unitatea sanitară a ordinului președintelui A.N.M.C.S. privind acreditarea.

Art. 10. — Lista cu unitățile sanitare din ambulatoriu acreditate se publică în Monitorul Oficial al României, Partea I.

CAPITOLUL III

Metode utilizate pentru acreditarea unităților sanitare din ambulatoriu

Art. 11. — (1) Evaluarea internă (autoevaluarea) de către unitatea sanitară din ambulatoriu constă în analiza serviciilor oferite, a indicatorilor de performanță și monitorizare și comunicarea către A.N.M.C.S. a concluziilor acesteia prin intermediul Fișei de autoevaluare din aplicația informatică pusă la dispoziție de către A.N.M.C.S., precum și a altor informații specifice cerute de către Autoritate pe tot parcursul procesului de evaluare.

(2) Evaluarea externă constă în parcurgerea tuturor etapelor prevăzute la art. 3.

Art. 12. — (1) Tehnicile de colectare a datelor utilizate în procesul de evaluare și acreditare sunt:

a) analiza documentelor furnizate de către unitatea sanitară din ambulatoriu;

b) observarea directă — constatarea la fața locului a respectării unor cerințe predefinite sau a modului de derulare a unei activități, fără ca aceasta să fie perturbată de către evaluatori, cu respectarea reglementărilor în vigoare privind confidențialitatea desfășurării actului medical, precum și a datelor cu caracter personal;

c) focus-grupul — tehnică de cercetare a calității, prin care membrii unui grup de persoane format din reprezentanți ai unității sanitare din ambulatoriu și membrii comisiei de evaluare, într-un timp limitat, își exprimă opiniile referitoare la subiectele în discuție;

d) interviul — urmărește colectarea de date prin discuția directă cu interlocutorul, în timpul vizitei propriu-zise;

e) simularea unor procese pentru identificarea riscurilor.

(2) Validarea datelor colectate constă în verificarea acestora de către comisia de evaluare, prin examinare, recalculare, comparație și punere de acord pentru confirmarea realității datelor colectate.

Art. 13. — Principalele instrumente utilizate pentru acreditarea unităților sanitare din ambulatoriu sunt:

a) fișa de identificare a unității sanitare din ambulatoriu — document tipizat, elaborat de către structurile de specialitate ale A.N.M.C.S., prin care se solicită unității sanitare din ambulatoriu informații despre datele de identificare și structura organizatorică și funcțională;

b) fișa de calcul al duratei vizitei (FCD), al cărei model este aprobat prin ordin al președintelui A.N.M.C.S.;

c) lista documentelor obligatorii solicitate — document tipizat, elaborat de către structurile de specialitate ale A.N.M.C.S., prin care se solicită unității sanitare din ambulatoriu transmiterea documentelor a căror existență și conformitate reprezintă o condiție obligatorie pentru începerea etapei de evaluare;

d) lista documentelor suplimentare necesare desfășurării procesului de evaluare și acreditare — document tipizat, elaborat de către structurile de specialitate ale A.N.M.C.S., prin care se solicită unității sanitare din ambulatoriu transmiterea documentelor a căror existență este necesară pentru inițierea vizitei de evaluare;

e) fișa de autoevaluare — document tipizat, elaborat de către structurile de specialitate ale A.N.M.C.S., prin care se solicită unității sanitare din ambulatoriu informații despre nivelul de îndeplinire a cerințelor standardelor A.N.M.C.S. în etape succesive ale procesului de evaluare și acreditare;

f) programul vizitei de evaluare — document care cuprinde etapele orare și obiectivele de evaluat;

g) minuta ședinței de informare — document care cuprinde aspectele importante discutate de evaluatori și reprezentantul/reprezentanții unității sanitare evaluate;

h) lista de verificare — formular tipizat elaborat de către structurile de specialitate ale A.N.M.C.S., utilizat în vederea colectării datelor;

i) lista documentelor solicitate în timpul evaluării propriu-zise — formular tipizat elaborat de către structurile de specialitate ale A.N.M.C.S., care cuprinde documentele suplimentare solicitate reprezentanților unității sanitare din ambulatoriu de către evaluatori în timpul procesului de evaluare;

j) chestionarul — instrument elaborat de către structurile de specialitate ale A.N.M.C.S., aplicat la nivel individual numai după obținerea consimțământului și după ce s-au dat toate asigurările în privința garantării confidențialității și anonimatului;

k) fișa de identificare și evidențiere a disfuncționalităților — formular tipizat elaborat de către structurile de specialitate ale A.N.M.C.S. și completat de către evaluatori, în situațiile menționate la art. 7 alin. (3) lit. f);

l) fișa de constatare a situațiilor deosebite — act unilateral întocmit de către comisia de evaluare, completat de către evaluatori, în situațiile menționate la art. 7 alin. (3) lit. g);

m) proiectul raportului de evaluare — comunicarea scrisă, adresată de către comisia de evaluare unității sanitare din ambulatoriu, referitoare la rezultatele vizitei de evaluare în vederea acreditării, transmisă unității sanitare în vederea formulării eventualelor obiecțiuni;

n) raportul de evaluare — comunicarea scrisă, adresată de către comisia de evaluare a unității sanitare din ambulatoriu, referitoare la rezultatele vizitei de evaluare în vederea acreditării, transmisă unității sanitare după analiza și soluționarea eventualelor obiecțiuni;

o) raportul de acreditare — document elaborat de către structurile de specialitate din cadrul A.N.M.C.S., care stă la baza emiterii ordinului președintelui A.N.M.C.S. de acreditare sau, după caz, de neacreditare a unității sanitare din ambulatoriu.

Art. 14. — (1) Modalitatea de achitare a taxei de acreditare este stabilită prin ordin al președintelui A.N.M.C.S. în condițiile stabilite prin hotărâre a Colegiului director al A.N.M.C.S.

(2) Calculul duratei vizitei de evaluare, care stă la baza estimării valorii taxei de acreditare, se face conform FCD.

(3) Valoarea calculată a taxei de acreditare, conform duratei estimate prin FCD, se stabilește pe baza tarifului orar aprobat prin Ordinul ministrului sănătății și al președintelui Autorității Naționale de Management al Calității în Sănătate nr. 1.350/668/2016 privind aprobarea modalității de calcul al taxei de acreditare, valabilă pentru ciclul de acreditare corespunzător perioadei 2017—2021.

(4) În situația modificărilor de structură survenite ulterior depunerii cererii de acreditare, FCD se actualizează și determină recalcularea taxei de acreditare în conformitate cu noua structură. Regularizarea taxei de acreditare se face la sfârșitul procesului de evaluare.

Art. 15. — (1) A.N.M.C.S. publică pe pagina sa de internet referințele, standardele, criteriile, cerințele și instrumentele de verificare.

(2) Documentele utilizate în procesul de evaluare și acreditare, termenele și modalitatea de transmitere a acestora, precum și condițiile de amânare, anulare sau întrerupere a vizitei de evaluare sunt stabilite prin ordin al președintelui A.N.M.C.S.

EDITOR: PARLAMENTUL ROMÂNIEI — CAMERA DEPUTAȚILOR



„Monitorul Oficial” R.A., Str. Parcului nr. 65, sectorul 1, București; C.I.F. RO427282,
IBAN: RO55RNCB0082006711100001 Banca Comercială Română — S.A. — Sucursala „Unirea” București
și IBAN: RO12TREZ7005069XXX000531 Direcția de Trezorerie și Contabilitate Publică a Municipiului București
(alocat numai persoanelor juridice bugetare)

Tel. 021.318.51.29/150, fax 021.318.51.15, e-mail: marketing@ramo.ro, internet: www.monitoruloficial.ro

Adresa pentru publicitate: Centrul pentru relații cu publicul, București, șos. Panduri nr. 1,
bloc P33, parter, sectorul 5, tel. 021.401.00.73, fax 021.401.00.71 și 021.401.00.72

Tiparul: „Monitorul Oficial” R.A.



5 948493 227786