



MONITORUL OFICIAL

AL

ROMÂNIEI

Anul 189 (XXXIII) — Nr. 827

PARTEA I
LEGI, DECRETE, HOTĂRĂRI ȘI ALTE ACTE

Luni, 30 august 2021

SUMAR

<u>Nr.</u>	<u>Pagina</u>
HOTĂRĂRI ALE GUVERNULUI ROMÂNIEI	
874. — Hotărâre pentru modificarea anexelor nr. 1—8 la Ordonanța de urgență a Guvernului nr. 142/2008 privind aprobarea Planului de amenajare a teritoriului național Secțiunea a VIII-a — zone cu resurse turistice	2–22
896. — Hotărâre privind aprobarea stemei comunei Brateș, județul Covasna.....	23
897. — Hotărâre privind aprobarea stemei municipiului Odorheiu Secuiesc, județul Harghita.....	24
908. — Hotărâre pentru modificarea anexei nr. 4 la Hotărârea Guvernului nr. 369/2021 privind organizarea și funcționarea Ministerului Educației	25
909. — Hotărâre pentru aprobarea indicatorilor tehnico-economici ai obiectivului de investiții „Construire bazin de înot multifuncțional — structură, Str. Stadionului nr. 32, 34, 36, municipiul Târgu Secuiesc, județul Covasna”.....	25–26
910. — Hotărâre pentru aprobarea indicatorilor tehnico-economici ai obiectivului de investiții „Construire corpuri de clădire Universitatea de Medicină și Farmacie «Victor Babeș» Timișoara, comuna Ghiroda, județul Timiș”	26–27
ACTE ALE ORGANELOR DE SPECIALITATE ALE ADMINISTRAȚIEI PUBLICE CENTRALE	
M.174. — Ordin al ministrului apărării naționale privind modificarea și completarea Ordinului ministrului apărării naționale nr. M.161/2018 pentru stabilirea criteriilor de sprijinire a asociațiilor și fundațiilor de utilitate publică, cu reprezentare la nivel național, care își desfășoară activitatea în domeniile de responsabilitate ale Ministerului Apărării Naționale	28
1.081. — Ordin al ministrului finanțelor privind prospectul de emisiune a titlurilor de stat destinate populației, prin intermediul unităților operative ale Trezoreriei Statului și prin subunitățile poștale din rețeaua Companiei Naționale „Poșta Română” — S.A., în cadrul Programului Tezaur, aferent lunii septembrie 2021	29–31

HOTĂRĂRI ALE GUVERNULUI ROMÂNIEI

GUVERNUL ROMÂNIEI

HOTĂRĂRE

pentru modificarea anexelor nr. 1—8 la Ordonanța de urgență a Guvernului nr. 142/2008 privind aprobarea Planului de amenajare a teritoriului național Secțiunea a VIII-a — zone cu resurse turistice

În temeiul art. 108 din Constituția României, republicată, și al art. 10 din Ordonanța de urgență a Guvernului nr. 142/2008 privind aprobarea Planului de amenajare a teritoriului național Secțiunea a VIII-a — zone cu resurse turistice, aprobată cu modificări prin Legea nr. 190/2009, cu modificările ulterioare,

Guvernul României adoptă prezenta hotărâre.

Articol unic. — Anexele nr. 1—8 la Ordonanța de urgență a Guvernului nr. 142/2008 privind aprobarea Planului de amenajare a teritoriului național Secțiunea a VIII-a — zone cu resurse turistice, publicată în Monitorul Oficial al României, Partea I, nr. 781 din 21 noiembrie 2008, aprobată cu modificări prin Legea nr. 190/2009, cu modificările ulterioare, se modifică după cum urmează:

1. La anexa nr. 1, județele Bacău, Buzău, Cluj, Hunedoara, Maramureș și Sibiu vor avea cuprinsul prevăzut în anexa nr. 1 la prezenta hotărâre.

2. La anexa nr. 3, județele Bacău, Buzău, Cluj, Hunedoara, Maramureș și Sibiu vor avea cuprinsul prevăzut în anexa nr. 3 la prezenta hotărâre.

3. La anexa nr. 5, județele Bacău, Buzău, Cluj, Hunedoara, Maramureș și Sibiu vor avea cuprinsul prevăzut în anexa nr. 5 la prezenta hotărâre.

4. La anexa nr. 7, județele Bacău, Buzău, Cluj, Hunedoara, Maramureș și Sibiu vor avea cuprinsul prevăzut în anexa nr. 7 la prezenta hotărâre.

5. Anexele nr. 2, 4, 6 și 8 se modifică și se înlocuiesc cu anexele nr. 2, 4, 6 și 8 la prezenta hotărâre.

PRIM-MINISTRU
FLORIN-VASILE CÎȚU

Contrasemnează:

p. Viceprim-ministru,

Elena Tudose,

secretar de stat

Ministrul dezvoltării, lucrărilor publice
și administrației,

Cseke Attila Zoltán

Ministrul economiei, antreprenoriatului și turismului,

Claudiu-Iulius-Gavril Năsui

Ministrul culturii,

Bogdan Gheorghiu

Ministrul mediului, apelor și pădurilor,

Tánczos Barna

București, 11 august 2021.
Nr. 874.

ANEXA Nr. 1

UNITĂȚI ADMINISTRATIV-TERITORIALE cu resurse naturale și antropice mari și foarte mari

Județ	UAT cu concentrare mare	Resursă dominantă		UAT cu concentrare foarte mare	Resursă dominantă	
		Resurse naturale	Resurse antropice		Resurse naturale	Resurse antropice
1	2	2.1.	2.2.	3	3.1.	3.2.
BACĂU	Or. Buhuși	x				
	Or. Comănești	x		Mun. Bacău		x
	Or. Dărmănești	x		Or. Slănic-Moldova	x	
	Agăș	x		Or. Târgu Ocna	x	
	Asău	x				
	Balcani	x				

1	2	2.1.	2.2.	3	3.1.	3.2.
	Berești-Tazlău		x			
	Berzunți	x	x			
	Brusturoasa	x				
	Căiuți		x			
	Dofteana	x				
	Ghimeș-Făget	x				
	Mănăstirea Cașin		x			
	Moinești	x				
	Oituz		x			
	Palanca		x			
	Pârjol	x				
	Racova	x				
<hr/>						
BUZĂU	Mun. Buzău		x	Colți	x	x
	Or. Nehoiu		x	Siriu	x	
	Or. Pătârlagele	x				
	Beceni		x			
	Berca	x				
	Bisoca		x			
	Breaza	x				
	Buda	x	x			
	Chiojdu	x				
	Cislău	x	x			
	Gura Teghii	x				
	Lopătari	x				
	Măgura		x			
	Mărgăritești		x			
	Mânzălești	x				
	Merei	x				
	Pănătău		x			
	Pietroasele	x	x			
	Tisău	x	x			
	Viperești	x				
<hr/>						
CLUJ	Mun. Dej	x	x	Mun. Cluj-Napoca		x
	Mun. Turda	x	x	Mun. Gherla		x
	Or. Huedin	x	x			
	Baciu	x				
	Băișoara	x				
	Beliș	x				
	Călățele	x				
	Ciucea	x				
	Ciurila	x	x			
	Chinteni		x			
	Cojocna	x	x			
	Feleacu	x				

1	2	2.1.	2.2.	3	3.1.	3.2.
	Fizeșu Gherlii	x	x			
	Florești		x			
	Gilău	x				
	Iara	x				
	Izvoru Crișului	x				
	Mănăstireni	x				
	Mărgău	x				
	Mărișel	x				
	Mihai Viteazu	x				
	Moldovenești		x			
	Negreni		x			
	Petreștii de Jos	x	x			
	Poieni	x				
	Săcuieu	x				
	Săndulești		x			
	Săvădizla	x	x			
	Sâncraiu	x				
	Sic	x				
	Tureni	x				
<hr/>						
HUNEDOARA	Mun. Hunedoara		x	Mun. Deva		x
	Mun. Orăștie		x	Or. Geoagiu	x	
	Mun. Petroșani	x		Bănița		x
	Mun. Vulcan	x		Boșorod		x
	Or. Aninoasa	x		Densuș	x	x
	Or. Călan	x	x	Orăștioara de Sus		x
	Or. Hațeg	x		Sarmizegetusa	x	
	Or. Petrila	x				
	Or. Simeria	x				
	Or. Uricani	x				
	Baia de Criș		x			
	Băița	x				
	Bătrâna	x				
	Balșa	x				
	Baru	x				
	Beriu	x				
	Brănișca	x	x			
	Bretea Română	x				
	Buceș	x				
	Bulzeștii de Sus	x				
	Bunila	x	x			
	Burjuc	x	x			
	Cârjiți	x				
	Câmpu lui Neag	x				
	Crișcior	x	x			
	General Berthelot	x				
	Gurasada	x				
	Lăpuțiu de Jos	x				
	Lunca Cernii de Jos	x				

1	2	2.1.	2.2.	3	3.1.	3.2.
	Luncoiu de Jos		x			
	Pestișu Mic	x	x			
	Pui	x				
	Răchitova	x				
	Rapoltu Mare	x				
	Râu de Mori	x				
	Ribița	x				
	Romos	x	x			
	Sălașu de Sus	x				
	Sântămăria Orlea	x				
	Șoimuș	x				
	Toplița	x				
	Totești	x				
	Vața de Jos	x				
	Vețel	x	x			
	Zam	x				
<hr/>						
MARAMUREȘ	Or. Săliște de Sus	x		Mun. Baia Mare		x
	Or. Cavnice	x		Mun. Sighetu Marmăției		x
	Or. Seini	x		Or. Baia Sprie		x
	Or. Tăuții-Măgherăuș		x	Or. Borșa	x	
	Or. Ulmeni	x	x	Or. Șomcuta Mare		x
	Asuaju de Sus	x	x	Or. Târgu Lăpuș		x
	Băița de sub Codru	x		Or. Vișeu de Sus		x
	Băiuț	x		Bârsana		x
	Băsești	x	x	Budești		x
	Bicaz	x	x	Desești		x
	Bistra	x		Ieud		x
	Bocicoiu Mare	x	x	Ocna Șugatag	x	x
	Bogdan Vodă	x		Poienile Izei		x
	Boiu Mare	x		Rona de Jos		x
	Botiza		x	Săpânța		x
	Călinești	x	x	Satulung		x
	Câmpulung la Tisa	x	x	Șișești		x
	Cernești	x	x			
	Cicârlău	x				
	Coaș		x			
	Colțâu		x			
	Copalnic-Mănăstur	x	x			
	Coroieni	x				
	Cupșeni	x	x			
	Dumbrăvița	x	x			
	Fărcașa	x	x			
	Giulești	x	x			
	Groșii Țibleșului	x				
	Lăpuș	x	x			
	Leordina	x				
	Moisei	x				
	Oarța de Jos	x	x			

1	2	2.1.	2.2.	3	3.1.	3.2.
	Oncești	x				
	Petrova	x				
	Poienile de sub Munte	x				
	Recea		x			
	Remetea Chioarului	x	x			
	Remeți		x			
	Repedea	x				
	Rona de Sus	x				
	Rozavlea	x				
	Ruscova	x				
	Sarasău	x	x			
	Săcălășeni	x	x			
	Săcel	x				
	Suciu de Sus	x				
	Șieu		x			
	Vadu Izei		x			
	Valea Chioarului	x	x			
	Vima Mică	x	x			
	Vișeu de Jos	x				
<hr/>						
SIBIU	Or. Agnita		x	Mun. Sibiu		x
	Or. Cisnădie	x	x	Mun. Mediaș		x
	Or. Miercurea Sibiului	x	x	Or. Avrig		x
	Alma		x	Or. Ocna Sibiului	x	
	Alțina		x	Or. Săliște		x
	Apoldu de Jos		x	Or. Tâlmăciu		x
	Arpașu de Jos	x		Bazna	x	x
	Ațel		x	Biertan		x
	Axente Sever	x	x	Boița		x
	Brateiu		x	Cârțișoara	x	
	Brădeni		x	Poplaca	x	
	Cârța	x	x	Rășinari		x
	Cristian	x	x	Sadu		x
	Dârlos		x	Tilișca		x
	Gura Râului	x		Valea Viilor		x
	Hoghilag	x				x
	Iacobeni		x			
	Jina	x				
	Laslea		x			
	Merghindeal	x	x			
	Moșna	x	x			
	Nocrich		x			
	Orlat		x			
	Poiana Sibiului	x	x			
	Porumbacu de Jos	x				
	Râu Sadului	x				
	Roșia	x	x			
	Slimnic	x				
	Șeica Mare	x	x			
	Șeica Mică	x	x			
	Turnu Roșu	x				
	Vurpăr	x	x			

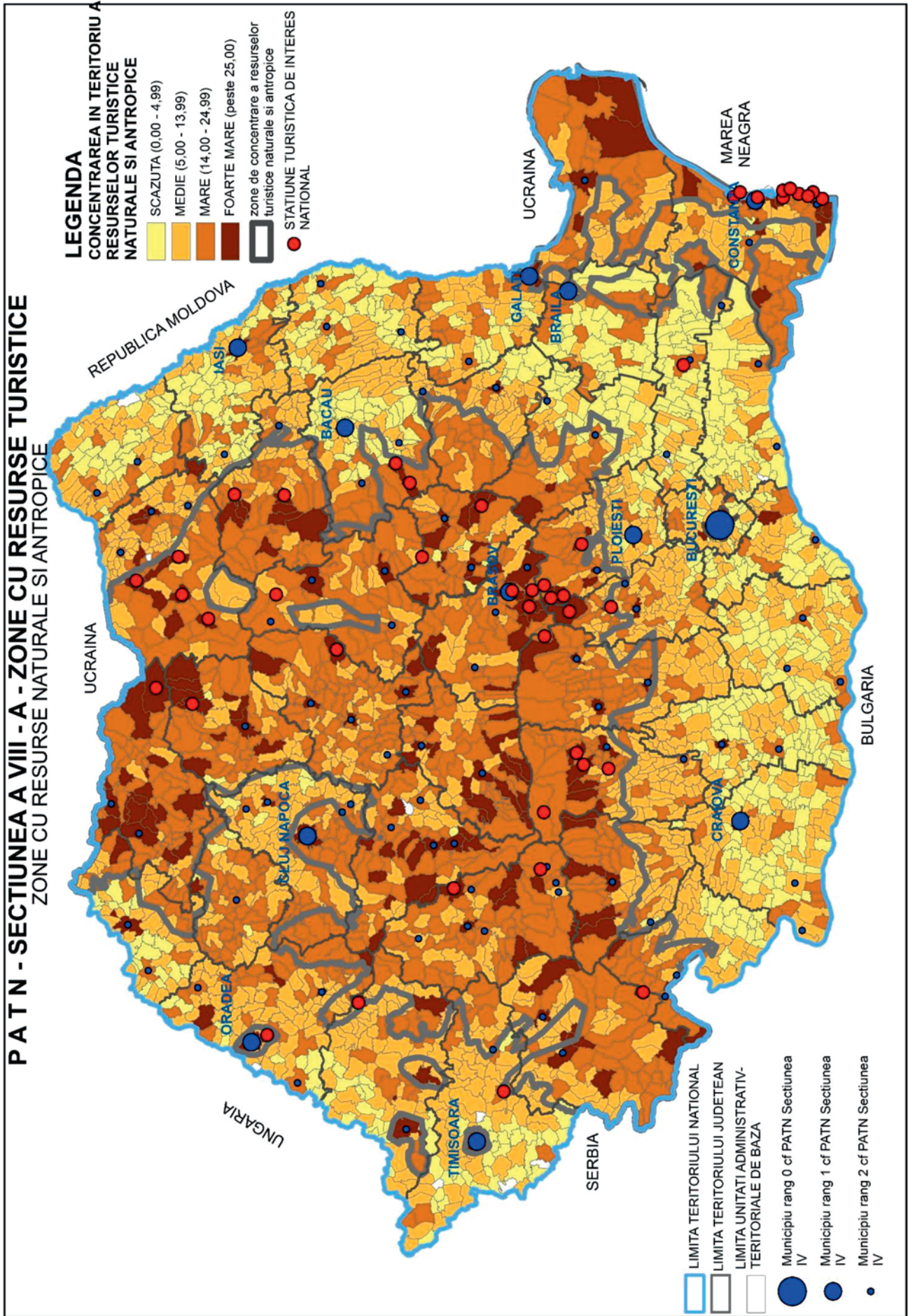

*) Anexa nr. 2 este reprodusă în facsimil.

UNITĂȚI ADMINISTRATIV-TERITORIALE
cu resurse naturale și antropice, mari și foarte mari, care au probleme ale infrastructurii turistice

Județ	UAT cu concentrare mare	Probleme ale infrastructurii turistice	UAT cu concentrare foarte mare	Probleme ale infrastructurii turistice
1	2	2.1.	3	3.1.
BACĂU	Or. Buhuși	x		
	Or. Comănești		Mun. Bacău	
	Or. Dărmănești		Or. Slănic-Moldova	
	Agăș		Or. Târgu-Ocna	
	Asău			
	Balcani			
	Berești-Tazlău			
	Berzunți	x		
	Brusturoasa			
	Căiuți			
	Doftena	x		
	Ghimeș-Făget			
	Mănăstirea Cașin			
	Moinești			
	Oituz			
	Palanca	x		
	Pârjol			
	Racova	x		
BUZĂU	Mun. Buzău		Colți	x
	Or. Nehoiu	x	Siriu	
	Or. Pătărlagele	x		
	Beceni			
	Berca	x		
	Bisoca	x		
	Buda	x		
	Breaza	x		
	Chiojdu	x		
	Cislău			
	Gura Teghii	x		
	Lopătari	x		
	Măgura	x		
	Mărgăritești	x		
	Mânzălești	x		
	Merei			
	Pănătău	x		
	Pietroasele	x		
	Tisău			
	Viperești	x		
CLUJ				
	Mun. Dej		Mun. Cluj-Napoca	
	Mun. Turda		Mun. Gherla	
	Or. Huedin	x		
	Baciu	x		
	Băișoara			
	Beliș			

1	2	2.1.	3	3.1.
	Călățele	x		
	Ciucea			
	Ciurila	x		
	Chinteni	x		
	Cojocna	x		
	Feleacu			
	Fizeșu Gherlii	x		
	Florești	x		
	Gilău			
	Iara			
	Izvoru Crișului	x		
	Mănăstireni	x		
	Mărgău			
	Mărișel			
	Mihai Viteazu			
	Moldovenești	x		
	Negreni	x		
	Petreștii de Jos	x		
	Poieni			
	Săcuieu	x		
	Săndulești	x		
	Săvădizla	x		
	Sâncraiu	x		
	Sic	x		
	Tureni	x		
<hr/>				
HUNEDOARA	Mun. Hunedoara		Mun. Deva	
	Mun. Orăștie		Or. Geoagiu	
	Mun. Petroșani		Bănița	x
	Mun. Vulcan		Boșorod	x
	Or. Aninoasa		Densuș	x
	Or. Călan	x	Orăștioara de Sus	x
	Or. Hațeg		Sarmizegetusa	
	Or. Petrila	x		
	Or. Simeria	x		
	Or. Uricani	x		
	Baia de Criș	x		
	Băița	x		
	Bătrâna	x		
	Balșa	x		
	Baru	x		
	Beriu	x		
	Brănișca	x		
	Breteia Română	x		
	Buceș	x		
	Bulzeștii de Sus	x		
	Bunila	x		
	Burjuc	x		
	Cârjiți	x		
	Crișcior	x		
	General Berthelot	x		
	Gurasada	x		
	Luncoiu de Jos			

1	2	2.1.	3	3.1.
	Lăpugiu de Jos	x		
	Lunca Cernii de Jos	x		
	Pestișu Mic	x		
	Pui	x		
	Rachitova	x		
	Rapoltu Mare	x		
	Râu de Mori			
	Ribița	x		
	Romos	x		
	Sălașu de Sus	x		
	Sântămăria Orlea			
	Șoimuș	x		
	Toplița	x		
	Totești	x		
	Vața de Jos			
	Vețel	x		
	Zam	x		
<hr/>				
MARAMUREȘ	Or. Săliște de Sus	x	Mun. Baia Mare	
	Or. Cavnic		Mun. Sighetu Marmăției	
	Or. Seini	x	Or. Baia Sprie	
	Or. Tăuții-Măgherauș	x	Or. Borșa	
	Or. Ulmeni	x	Or. Șomcuta Mare	x
	Asuaju de Sus	x	Or. Târgu Lăpuș	
	Băița de sub Codru	x	Or. Vișeu de Sus	
	Băiuț	x	Bârsana	
	Băsești	x	Budești	x
	Bicaz	x	Desești	
	Bistra	x	Ieud	x
	Bocicoiu Mare	x	Ocna Șugatag	
	Bogdan Vodă	x	Poienile Izei	
	Boiu Mare	x	Rona de Jos	
	Botiza	x	Săpânța	
	Călinești	x	Satulung	x
	Câmpulung la Tisa	x	Șișești	x
	Cernești	x		
	Cicârlău	x		
	Coaș	x		
	Coltău	x		
	Copalnic-Mănăstur	x		
	Coroieni	x		
	Cupșeni	x		
	Dumbrăvița	x		
	Fărcașa	x		
	Giulești	x		
	Groșii Țibleșului	x		
	Lăpuș	x		
	Leordina	x		
	Moisei	x		
	Oarța de Jos	x		
	Oncești			
	Petrova	x		
	Poienile de sub Munte	x		

1	2	2.1.	3	3.1.
	Remetea Chioarului	x		
	Recea			
	Remeți	x		
	Repedea	x		
	Rona de Sus	x		
	Rozavlea	x		
	Ruscova	x		
	Sarasău	x		
	Săcălășeni	x		
	Săcel	x		
	Suciu de Sus	x		
	Șieu	x		
	Vadu Izei	x		
	Valea Chioarului	x		
	Vima Mică	x		
	Vișeu de Jos	x		
<hr/>				
SIBIU	Or. Agnita		Mun. Sibiu	
	Or. Cisnădie		Mun. Mediaș	
	Or. Miercurea Sibiului		Or. Avrig	
	Alma	x	Or. Ocna Sibiului	x
	Alțina	x	Or. Săliște	
	Apoldu de Jos	x	Or. Tâlmăciu	
	Arpașu de Jos	x	Bazna	
	Așel		Biertan	x
	Axente Sever		Boița	x
	Brateiu	x	Cârțișoara	
	Brădeni	x	Poplaca	
	Cârța		Rășinari	
	Cristian		Sadu	
	Dârlos		Tilișca	x
	Gura Râului	x	Valea Viilor	x
	Hoghilag	x		
	Iacobeni	x		
	Jina	x		
	Laslea	x		
	Merghindeal	x		
	Moșna	x		
	Nocrich	x		
	Orlat			
	Poiana Sibiului	x		
	Porumbacu de Jos	x		
	Râu Sadului	x		
	Roșia			
	Slimnic			
	Șeica Mare			
	Șeica Mică	x		
	Turnu Roșu	x		
	Vurpăr	x		
<hr/>				

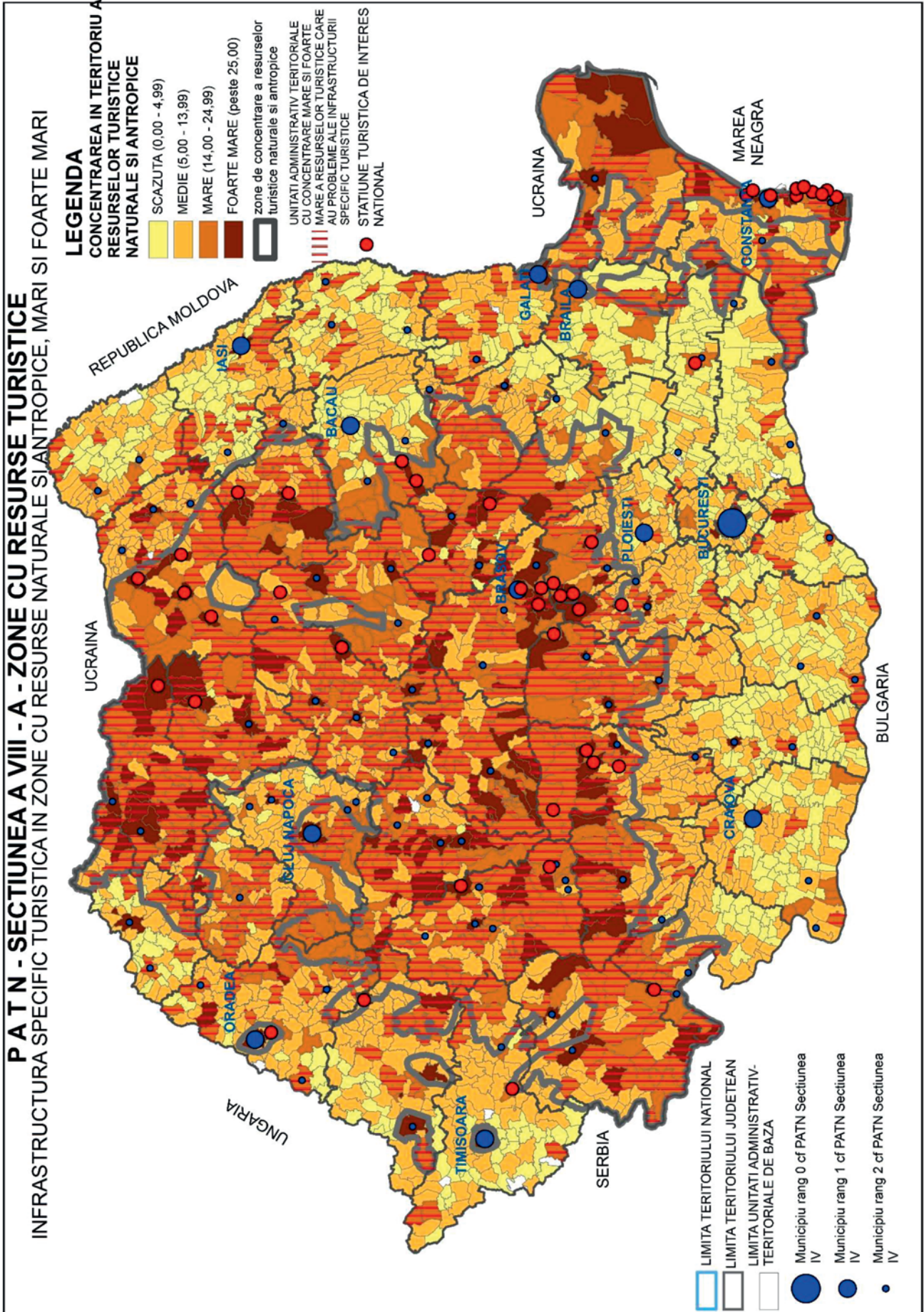

*) Anexa nr. 4 este reprodusă în facsimil.

**UNITĂȚI ADMINISTRATIV-TERITORIALE
cu resurse naturale și antropice mari și foarte mari, care au probleme ale infrastructurii tehnice**

Județ	UAT cu concentrare mare	Probleme ale infrastructurii tehnice	UAT cu concentrare foarte mare	Probleme ale infrastructurii tehnice
1	2	2.1.	3	3.1.
BACĂU	Or. Buhuși	x	Mun. Bacău	
	Or. Comănești	x	Or. Slănic-Moldova	
	Or. Dărmănești	x	Or. Târgu Ocna	
	Agăș	x		
	Asău	x		
	Balcani	x		
	Berești-Tazlău			
	Berzunți	x		
	Brusturoasa	x		
	Căiuți			
	Dofteana	x		
	Ghimeș-Făget	x		
	Mânăstirea Cașin	x		
	Moinești	x		
	Oituz			
	Palanca	x		
	Pârjol	x		
	Racova	x		
BUZĂU	Mun. Buzău		Colți	x
	Or. Nehoiu		Siriu	
	Or. Pătârlagele			
	Beceni	x		
	Berca			
	Bisoca	x		
	Buda	x		
	Breaza	x		
	Chiojdu	x		
	Cislău			
	Gura Teghii	x		
	Lopătari	x		
	Măgura			
	Mărgăritești	x		
	Mânzălești	x		
	Merei			
	Pănătău	x		
	Pietroasele			
	Tisău	x		
	Viperești	x		
CLUJ	Mun. Dej		Mun. Cluj-Napoca	
	Mun. Turda		Mun. Gherla	
	Or. Huedin			
	Baciu			
	Băișoara	x		
	Beliș	x		

1	2	2.1.	3	3.1.
	Călățele			
	Ciucea			
	Ciurila	x		
	Chinteni	x		
	Cojocna			
	Feleacu			
	Fizeșu Gherlii	x		
	Florești			
	Gilău			
	Iara			
	Izvoru Crișului			
	Mănăstireni			
	Mărgău	x		
	Mărișel			
	Mihai Viteazu			
	Moldovenești			
	Negreni	x		
	Petreștii de Jos	x		
	Poieni			
	Săcuieu	x		
	Săndulești			
	Săvădizla	x		
	Sâncraiu	x		
	Sic	x		
	Tureni			
<hr/>				
HUNEDOARA	Mun. Hunedoara		Mun. Deva	
	Mun. Orăștie		Or. Geoagiu	
	Mun. Petroșani		Bănița	
	Mun. Vulcan		Boșorod	x
	Or. Aninoasa		Densuș	x
	Or. Călan		Orăștioara de Sus	x
	Or. Hațeg		Sarmizegetusa	x
	Or. Petrila			
	Or. Simeria			
	Or. Uricani			
	Baia de Criș			
	Băița	x		
	Bătrâna	x		
	Balșa	x		
	Baru			
	Beriu	x		
	Brănișca	x		
	Breteia Română			
	Buceș	x		
	Bulzeștii de Sus	x		
	Bunila	x		
	Burjuc			
	Cârjiți	x		
	Crișcior			
	General Berthelot	x		
	Gurasada			

1	2	2.1.	3	3.1.
	Lăpuşiu de Jos			
	Lunca Cernii de Jos	x		
	Luncoiu de Jos			
	Pestişu Mic	x		
	Pui			
	Rachitova	x		
	Rapoltu Mare	x		
	Râu de Mori	x		
	Ribiţa	x		
	Romos			
	Sălaşu de Sus			
	Sântămăria Orlea			
	Şoimuş			
	Topliţa	x		
	Toteşti	x		
	Vaţa de Jos			
	Veţel			
	Zam			
<hr/>				
MARAMUREŞ	Or. Săliştea de Sus	x	Mun. Baia Mare	
	Or. Cavnice		Mun. Sighetu Marmaţiei	
	Or. Seini		Or. Baia Sprie	
	Or. Tăuţii-Măgherauş		Or. Borşa	
	Or. Ulmeni		Or. Şomcuta Mare	
	Asuaju de Sus	x	Or. Târgu Lăpuş	
	Băiţa de sub Codru	x	Or. Vişeu de Sus	
	Băiuţ	x	Bârsana	x
	Băseşti	x	Budeşti	
	Bicaz	x	Deseşti	
	Bistra	x	Ieud	x
	Bocicioiu Mare	x	Ocna Şugatag	
	Bogdan Vodă	x	Poenile Izei	x
	Boiu Mare	x	Rona de Jos	x
	Botiza	x	Săpânţa	x
	Călineşti	x	Satulung	
	Câmpulung la Tisa	x	Şişeşti	x
	Cerneşti			
	Cicârlău			
	Coaş	x		
	Coltău	x		
	Copalnic-Mănăştur			
	Coroieni	x		
	Cupşeni	x		
	Dumbrăviţa			
	Fărcaşa			
	Giuleşti	x		
	Groşii Țibleşului			
	Lăpuş	x		
	Leordina	x		
	Moisei			
	Oarţa de Jos	x		
	Onceşti	x		

1	2	2.1.	3	3.1.
	Petrova	x		
	Poienile de sub Munte	x		
	Recea			
	Remetea Chioarului			
	Remeți	x		
	Repedea	x		
	Rona de Sus			
	Rozavlea	x		
	Ruscova	x		
	Sarasău	x		
	Săcălășeni			
	Săcel			
	Suciu de Sus	x		
	Șieu			
	Vadu Izei	x		
	Valea Chioarului			
	Vima Mică	x		
	Vișeu de Jos			
.....				
SIBIU	Or. Agnita		Mun. Sibiu	
	Or. Cislădie		Mun. Mediaș	
	Or. Miercurea Sibiului		Or. Avrig	
	Alma	x	Or. Ocna Sibiului	
	Alțina	x	Or. Săliște	
	Apoldu de Jos	x	Or. Tâlmăciu	
	Arpașu de Jos	x	Bazna	
	Ațel		Biertan	x
	Axente Sever		Boița	x
	Brateiu	x	Cârțișoara	x
	Brădeni	x	Poplaca	x
	Cârța		Rășinari	x
	Cristian		Sadu	x
	Dârlos		Tilișca	x
	Gura Râului	x	Valea Viilor	x
	Hoghilag	x		
	Iacobeni	x		
	Jina	x		
	Laslea	x		
	Merghindeal	x		
	Moșna	x		
	Nocrich	x		
	Orlat			
	Poiana Sibiului	x		
	Porumbacu de Jos	x		
	Râu Sadului	x		
	Roșia			
	Slimnic			
	Șeica Mare			
	Șeica Mică	x		
	Turnu Roșu	x		
	Vurpăr	x		
.....				

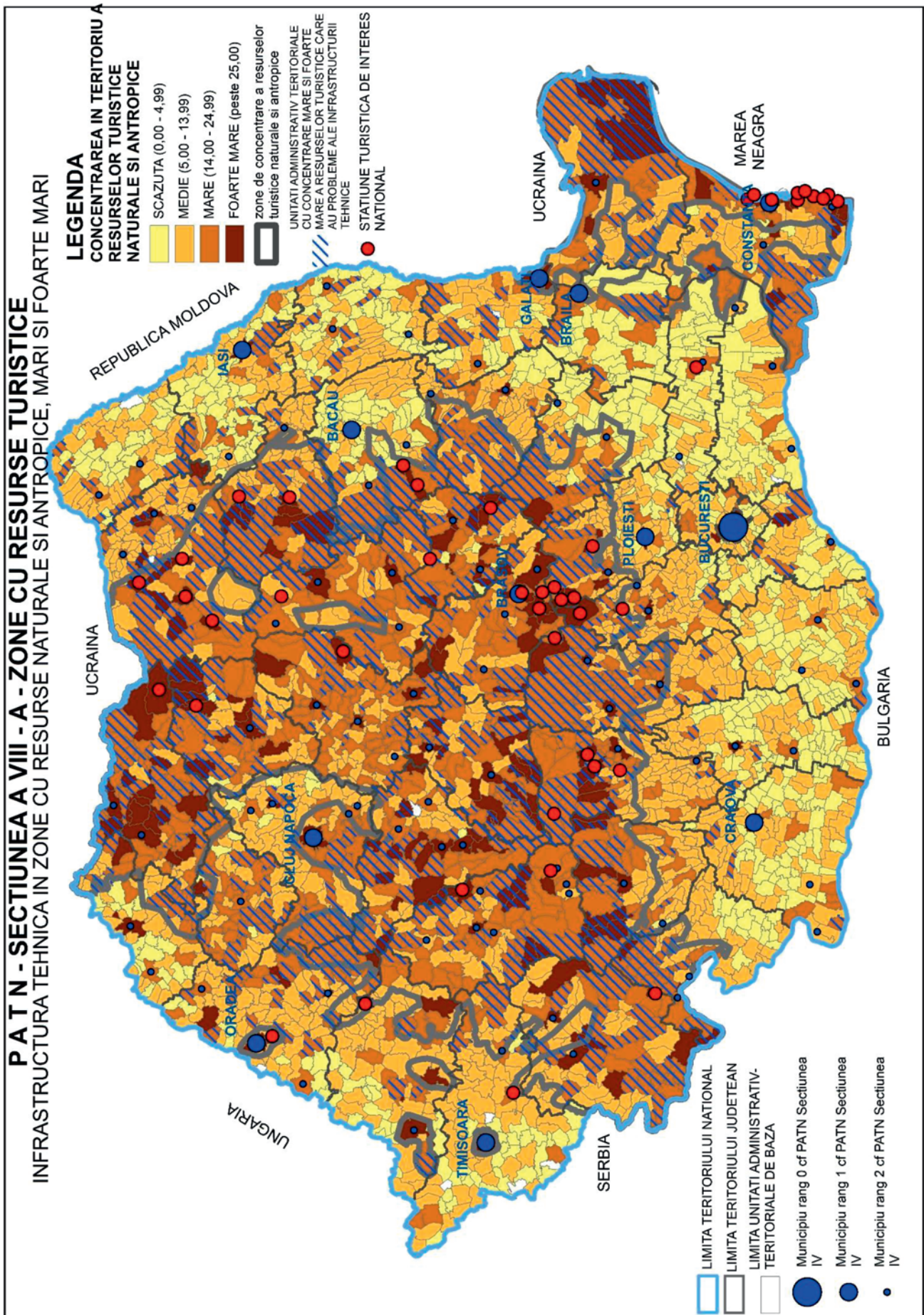

*) Anexa nr. 6 este reprodusă în facsimil.

UNITĂȚI ADMINISTRATIV-TERITORIALE
cu resurse naturale și antropice mari și foarte mari, care au probleme ale infrastructurii turistice și tehnice

Județ	UAT cu concentrare mare	Probleme ale infrastructurii		UAT cu concentrare foarte mare	Probleme ale infrastructurii	
		Turistice	Tehnice		Turistice	Tehnice
1	2	2.1.	2.2.	3	3.1.	3.2.
BACĂU	Or. Buhuși	x	x	Mun. Bacău		
	Or. Comănești			Or. Slănic-Moldova		
	Or. Dărmănești			Or. Târgu Ocna		
	Agăș					
	Asău					
	Balcani					
	Berești-Tazlău					
	Berzunți	x	x			
	Brusturoasa					
	Căiuți					
	Dofteana	x	x			
	Ghimeș-Făget					
	Mănăstirea Cașin					
	Moinești					
	Oituz					
	Palanca	x	x			
	Pârjol					
	Racova	x	x			
BUZĂU	Mun. Buzău			Colți	x	x
	Or. Nehoiu	x		Siriu		
	Or. Pătârlagele	x				
	Beceni		x			
	Berca	x				
	Bisoca	x	x			
	Breaza	x	x			
	Buda	x	x			
	Chiojdu	x	x			
	Cislău					
	Gura Teghii	x	x			
	Lopătari	x	x			
	Măgura	x				
	Mărgăritești	x	x			
	Mânzălești	x	x			
	Merei					
	Pănătău	x	x			
	Pietroasele	x				
	Tisău		x			
	Viperești	x	x			
CLUJ	Mun. Dej			Mun. Cluj-Napoca		
	Mun. Turda			Mun. Gherla		
	Or. Huedin	x				
	Baciu	x				
	Băișoara		x			
	Beliș		x			
	Călățele	x				

1	2	2.1.	2.2.	3	3.1.	3.2.
	Ciucea					
	Ciurila	x	x			
	Chinteni	x	x			
	Cojocna	x				
	Feleacu					
	Fizeșu Gherlii	x	x			
	Florești	x				
	Gilău					
	Iara					
	Izvoru Crișului	x				
	Mănăstireni	x				
	Mărgău		x			
	Mărișel		x			
	Mihai Viteazu					
	Moldovenești	x				
	Negreni	x	x			
	Petreștii de Jos	x	x			
	Poieni					
	Săcuieu	x	x			
	Săndulești	x				
	Săvădizla		x			
	Sâncraiu		x			
	Sic		x			
	Tureni	x				
<hr/>						
HUNEDOARA	Mun. Hunedoara			Mun. Deva		
	Mun. Orăștie			Or. Geoagiu		
	Mun. Petroșani			Bănița	x	
	Mun. Vulcan			Boșorod	x	x
	Or. Aninoasa			Densusș	x	x
	Or. Călan	x		Orăștioara de Sus	x	x
	Or. Hațeg			Sarmizegetusa	x	x
	Or. Petrila	x				
	Or. Simeria	x				
	Or. Uricani	x				
	Baia de Criș	x				
	Băița	x	x			
	Bătrâna	x	x			
	Balșa	x	x			
	Baru	x				
	Beriu	x	x			
	Brănișca	x	x			
	Breteia Română	x				
	Buceș	x	x			
	Bulzeștii de Sus	x	x			
	Bunila	x	x			
	Burjuc	x				
	Cârjiți	x	x			
	Crișcior	x				
	General Berthelot	x	x			
	Gurasada	x				
	Luncoiu de Jos					
	Lăpugiu de Jos	x				
	Lunca Cernii de Jos	x	x			

1	2	2.1.	2.2.	3	3.1.	3.2.
	Pestișu Mic	x	x			
	Pui	x				
	Rachitova	x	x			
	Rapoltu Mare	x	x			
	Râu de Mori		x			
	Ribița	x	x			
	Romos	x				
	Sălașu de Sus	x				
	Sântămăria Orlea	x				
	Șoimuș	x				
	Toplița	x	x			
	Totești	x	x			
	Vața de Jos					
	Vețel	x				
	Zam	x				
	Toplița	x	x			
	Totești	x	x			
	Vața de Jos					
	Vețel	x				
	Zam	x				
<hr/>						
MARAMUREȘ	Or. Săliștea de Sus	x	x	Mun. Baia Mare		
	Or. Cavnic			Mun. Sighetu Marmăției		
	Or. Seini	x		Or. Baia Sprie		
	Or. Tăuții-Măgherauș	x		Or. Borșa		
	Or. Ulmeni	x		Or. Șomcuta Mare	x	
	Asuaju de Sus	x	x	Or. Târgu Lăpuș		
	Băița de sub Codru	x	x	Or. Vișeu de Sus		
	Băiuț	x	x	Bârsana		x
	Băsești	x	x	Budești	x	
	Bicaz	x	x	Desești		
	Bistra	x	x	Ieud	x	x
	Bocicoiu Mare	x	x	Ocna Șugatag		
	Bogdan Vodă	x	x	Poienile Izei		x
	Boiu Mare	x	x	Rona de Jos		x
	Botiza		x	Săpânța		x
	Călinești	x	x	Satulung	x	
	Câmpulung la Tisa	x	x	Șișești	x	x
	Cernești					
	Cicârlău	x				
	Coaș	x	x			
	Coltău		x			
	Copalnic-Mănăstur	x				
	Coroieni	x	x			
	Cupșeni	x	x			
	Dumbrăvița	x				
	Fărcașa	x				
	Giulești		x			
	Groșii Țibleșului					
	Lăpuș	x	x			
	Leordina	x	x			
	Moisei	x				
	Oarța de Jos	x	x			
	Oncești		x			

1	2	2.1.	2.2.	3	3.1.	3.2.
	Petrova	x	x			
	Poienile de sub Munte	x	x			
	Recea					
	Remetea Chioarului	x				
	Remeți	x	x			
	Repedea	x	x			
	Rona de Sus	x				
	Rozavlea	x	x			
	Ruscova	x	x			
	Sarasău	x	x			
	Săcălășeni	x				
	Săcel	x				
	Suciu de Sus	x	x			
	Șieu					
	Vadu Izei		x			
	Valea Chioarului					
	Vima Mică	x	x			
	Vișeu de Jos	x				
<hr/>						
SIBIU	Or. Agnita	x		Mun. Sibiu		
	Or. Cislădie			Mun. Mediaș		
	Or. Miercurea Sibiului	x		Or. Avrig		
	Alma	x	x	Or. Ocna Sibiului	x	
	Alțina	x	x	Or. Săliște		
	Apoldu de Jos	x	x	Or. Tălmăciu		
	Arpașu de Jos	x	x	Bazna		
	Ațel	x		Biertan	x	x
	Axente Sever	x		Boița	x	x
	Brateiu	x	x	Cârțișoara		x
	Brădeni	x	x	Poplaca		x
	Cârța	x		Rășinari		x
	Cristian			Sadu		x
	Dârlos	x		Tilișca	x	x
	Gura Râului		x	Valea Viilor	x	x
	Hoghilag	x	x			
	Iacobeni	x	x			
	Jina	x	x			
	Laslea	x	x			
	Merghindeal	x	x			
	Moșna	x	x			
	Nocrich	x	x			
	Orlat	x				
	Poiana Sibiului	x	x			
	Porumbacu de Jos	x	x			
	Râu Sadului	x	x			
	Roșia	x				
	Slimnic	x				
	Șeica Mare	x				
	Șeica Mică	x	x			
	Turnu Roșu	x	x			
	Vurpăr	x	x			

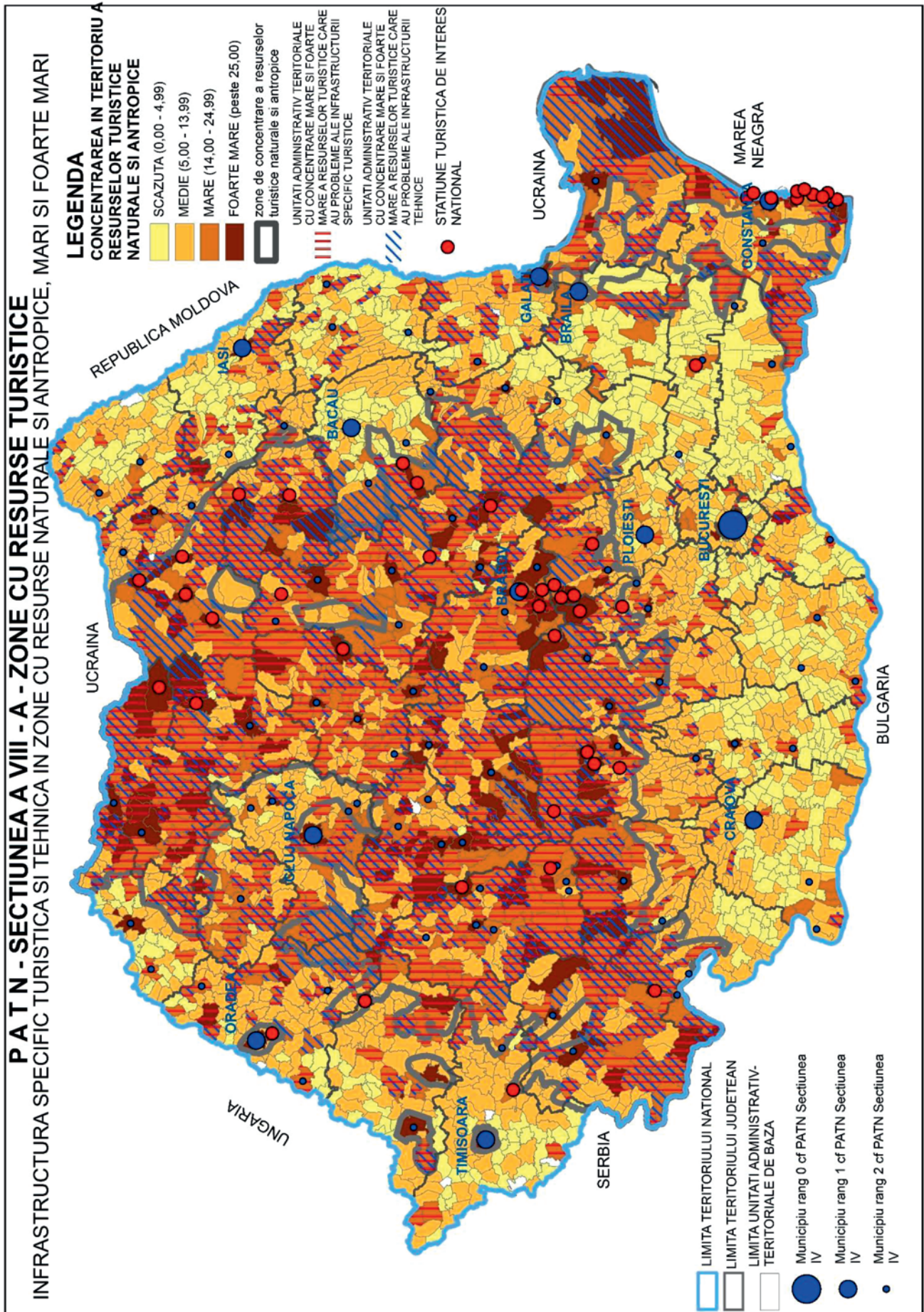

*) Anexa nr. 8 este reprodusă în facsimil.

GUVERNUL ROMÂNIEI

HOTĂRÂRE

privind aprobarea stemei comunei Brateș, județul Covasna

În temeiul art. 108 din Constituția României, republicată, și al art. 10 din Legea nr. 102/1992 privind stema țării și sigiliul statului, cu modificările ulterioare,

Guvernul României adoptă prezenta hotărâre.

Articol unic. — (1) Se aprobă stema comunei Brateș, județul Covasna, prevăzută în anexa nr. 1.

(2) Descrierea și semnificațiile elementelor însumate ale stemei comunei Brateș, județul Covasna, sunt prevăzute în anexa nr. 2.

(3) Anexele nr. 1 și 2 fac parte integrantă din prezenta hotărâre.

PRIM-MINISTRU
FLORIN-VASILE CÎȚU

Contrasemnează:
Viceprim-ministru,
Kelemen Hunor
Ministrul dezvoltării, lucrărilor publice
și administrației,
Cseke Attila Zoltán

București, 19 august 2021.
Nr. 896.

ANEXA Nr. 1*)

ANEXA Nr. 2

STEMA comunei Brateș, județul Covasna



DESCRIEREA ȘI SEMNIFICAȚIILE elementelor însumate ale stemei comunei Brateș, județul Covasna

Descrierea stemei

Stema comunei Brateș se compune dintr-un scut triunghiular cu marginile rotunjite, în al cărui câmp albastru se află o barză de argint, având ciocul și picioarele de aur, întoarsă spre dextra, ținând în cioc un șarpe de aur, cu limba scoasă, de argint. Totul este flancat în partea superioară de o semilună descrescătoare, figurată, de argint, la dextra și un soare, de asemenea figurat, de aur, la senestra.

Scutul este timbrat de o coroană murală de argint cu un turn crenelat.

Semnificațiile elementelor însumate

Barza face referire la faptul că această comună este cea mai bogată în populații de berze din județul Covasna, iar șarpele asociat face referire la terenurile smârcoase de pe teritoriul comunei.

Semiluna și soarele provin din sigiliul de odinioară al comunei.

Coroana murală cu un turn crenelat semnifică faptul că localitatea are rangul de comună.

*) Anexa nr. 1 este reprodusă în facsimil.

GUVERNUL ROMÂNIEI

HOTĂRÂRE
privind aprobarea stemei municipiului Odorheiu Secuiesc,
județul Harghita

În temeiul art. 108 din Constituția României, republicată, și al art. 10 din Legea nr. 102/1992 privind stema țării și sigiliul statului, cu modificările ulterioare,

Guvernul României adoptă prezenta hotărâre.

Articol unic. — (1) Se aprobă stema municipiului Odorheiu Secuiesc, județul Harghita, prevăzută în anexa nr. 1.

(2) Descrierea și semnificațiile elementelor însumate ale stemei municipiului Odorheiu Secuiesc, județul Harghita, sunt prevăzute în anexa nr. 2.

(3) Anexele nr. 1 și 2 fac parte integrantă din prezenta hotărâre.

PRIM-MINISTRU
FLORIN-VASILE CÎȚU

Contrasemnează:

Viceprim-ministru,

Kelemen Hunor

Ministrul dezvoltării, lucrărilor publice
 și administrației,

Cseke Attila Zoltán

București, 19 august 2021.

Nr. 897.

ANEXA Nr. 1)*

ANEXA Nr. 2

STEMA
municipiului Odorheiu Secuiesc, județul Harghita



DESCRIEREA ȘI SEMNIFICAȚIILE
elementelor însumate ale stemei municipiului Odorheiu
Secuiesc, județul Harghita

Descrierea stemei

Stema municipiului Odorheiu Secuiesc se compune dintr-un scut triunghiular cu marginile rotunjite, în al cărui câmp albastru se află un braț de carnație, armat cu argint, îndoit în cot, care ține în bară o spadă cu mânerul și garda de aur, iar lama de argint, care străpunge un cap de urs brun, cu ochii închiși, de culoare naturală, cu limba roșie scoasă, o inimă roșie și o coroană deschisă cu trei fleuroane, de aur.

Elementul heraldic este flancat în partea superioară de două frunze de stejar, iar în partea inferioară de două stele cu câte șase raze, de aur.

Scutul este timbrat de o coroană murală de argint cu cinci turnuri crenelate.

Semnificațiile elementelor însumate

Toate elementele heraldice se regăsesc în vechea stemă a municipiului, folosite în secolul al XVIII-lea.

Brațul armat, capul de urs și sabia amintesc de vitejia și dârzenia locuitorilor din zonă.

Inima semnifică bunătatea și fidelitatea locuitorilor.

Frunzele de stejar și stelele — ca și smalțurile stemei — sunt semne decorative preluate din vechea stemă a municipiului.

Coroana murală cu cinci turnuri crenelate semnifică faptul că localitatea are rangul de municipiu.

*) Anexa nr. 1 este reprodusă în facsimil.

GUVERNUL ROMÂNIEI

HOTĂRÂRE

**pentru modificarea anexei nr. 4 la Hotărârea Guvernului
nr. 369/2021 privind organizarea și funcționarea
Ministerului Educației**

În temeiul art. 108 din Constituția României, republicată,

Guvernul României adoptă prezenta hotărâre.

Articol unic. — În anexa nr. 4 la Hotărârea Guvernului nr. 369/2021 privind organizarea și funcționarea Ministerului Educației, publicată în Monitorul Oficial al României, Partea I, nr. 333 din 1 aprilie 2021, cu modificările ulterioare, la nota de la litera A, punctul 5 se modifică și va avea următorul cuprins:

„5. Numărul total de posturi din învățământul preuniversitar de stat, inclusiv învățământul special, centrele județene de resurse și asistență educațională/Centrul Municipiului București de Resurse și Asistență Educațională, este de 290.050 de posturi.”

PRIM-MINISTRU
FLORIN-VASILE CÎȚU

Contrasemnează:
Ministrul educației,
Sorin-Mihai Cîmpeanu
Ministrul finanțelor,
Dan Vilceanu

București, 19 august 2021.
Nr. 908.

GUVERNUL ROMÂNIEI

HOTĂRÂRE

**pentru aprobarea indicatorilor tehnico-economici ai obiectivului de investiții
„Construire bazin de înot multifuncțional — structură, Str. Stadionului nr. 32, 34, 36,
municipiul Târgu Secuiesc, județul Covasna”**

În temeiul prevederilor art. 108 din Constituția României, republicată, și al art. 42 alin. (1) lit. a) din Legea nr. 500/2002 privind finanțele publice, cu modificările și completările ulterioare,

Guvernul României adoptă prezenta hotărâre.

Art. 1. — Se aprobă indicatorii tehnico-economici ai obiectivului de investiții „Construire bazin de înot multifuncțional — structură, Str. Stadionului nr. 32, 34, 36, municipiul Târgu Secuiesc, județul Covasna”, realizat prin Compania Națională de Investiții „C.N.I.” — S.A., prevăzuți în anexa care face parte integrantă din prezenta hotărâre.

Art. 2. — Finanțarea obiectivului de investiții prevăzut la art. 1 se face de la bugetul de stat, prin bugetul Ministerului Dezvoltării, Lucrărilor Publice și Administrației, în limita sumelor

aprobate anual cu această destinație, din bugetul local al municipiului Târgu Secuiesc, precum și din alte surse legal constituite, conform programelor de investiții publice aprobate potrivit legii.

Art. 3. — Ministerul Dezvoltării, Lucrărilor Publice și Administrației, prin Compania Națională de Investiții „C.N.I.” — S.A., răspunde de modul de utilizare a sumelor aprobate potrivit prevederilor prezentei hotărâri.

PRIM-MINISTRU
FLORIN-VASILE CÎȚU

Contrasemnează:
Viceprim-ministru,
Kelemen Hunor
Ministrul dezvoltării, lucrărilor publice și administrației,
Cseke Attila Zoltán
Ministrul finanțelor,
Dan Vilceanu

București, 19 august 2021.
Nr. 909.

**CARACTERISTICI PRINCIPALE ȘI INDICATORII TEHNICO-ECONOMICI
ai obiectivului de investiții „Construire bazin de înot multifuncțional — structură,
Str. Stadionului nr. 32, 34, 36, municipiul Târgu Secuiesc, județul Covasna”**

Titular: Ministerul Dezvoltării, Lucrărilor Publice și Administrației

Beneficiar: Compania Națională de Investiții „C.N.I.” — S.A., pe perioada realizării investiției municipiul Târgu Secuiesc, județul Covasna, după finalizarea investiției

Amplasament: municipiul Târgu Secuiesc, Strada Stadionului nr. 32, 34, 36, județul Covasna

Indicatori tehnico-economici:

Valoarea totală a investiției, inclusiv TVA 19%:		mii lei	144.489
din care C + M (inclusiv TVA):		mii lei	88.210
(în prețuri valabile la data de 11.06.2021, 1 euro = 4,9218 lei)			
Valoarea finanțată de Ministerul Dezvoltării, Lucrărilor Publice și Administrației prin Compania Națională de Investiții „C.N.I.” — S.A.		mii lei	135.534
din care C + M:		mii lei	82.514
Valoarea lucrărilor finanțate de municipiul Târgu Secuiesc		mii lei	8.955
din care C + M:		mii lei	5.696
Eșalonarea investiției:			
— Anul I	<u>INV</u>	mii lei	<u>50.571</u>
	C+M	mii lei	30.873
— Anul II	<u>INV</u>	mii lei	<u>50.571</u>
	C+M	mii lei	30.873
— Anul III	<u>INV</u>	mii lei	<u>43.347</u>
	C+M	mii lei	26.464
Capacități:			
— suprafața construită	mp		4.484,00
— suprafața construită desfășurată	mp		8.903,00
— H max.	m		15,35
Durata de execuție a investiției:	luni		36

Factori de risc

Obiectivul de investiții se va proteja antiseismic conform Normativului P100-1/2013, cu modificările și completările ulterioare.

Finanțarea investiției

Finanțarea obiectivului de investiții se realizează de la bugetul de stat, prin bugetul Ministerului Dezvoltării, Lucrărilor Publice și Administrației, în limita sumelor aprobate anual cu această destinație, din bugetul local al municipiului Târgu Secuiesc, precum și din alte surse legal constituite, conform programelor de investiții publice aprobate potrivit legii.

GUVERNUL ROMÂNIEI

H O T Ă R Ă R E

**pentru aprobarea indicatorilor tehnico-economici ai obiectivului de investiții
„Construire corpuri de clădire Universitatea de Medicină și Farmacie «Victor Babeș» Timișoara,
comuna Ghiroda, județul Timiș”**

În temeiul prevederilor art. 108 din Constituția României, republicată, și al art. 42 alin. (1) lit. a) din Legea nr. 500/2002 privind finanțele publice, cu modificările și completările ulterioare,

Guvernul României adoptă prezenta hotărâre.

Art. 1. — Se aprobă indicatorii tehnico-economici ai obiectivului de investiții „Construire corpuri de clădire Universitatea de Medicină și Farmacie «Victor Babeș» Timișoara, comuna Ghiroda, județul Timiș”, realizat prin

Compania Națională de Investiții „C.N.I.” — S.A., prevăzuți în anexa care face parte integrantă din prezenta hotărâre.

Art. 2. — Finanțarea obiectivului de investiții prevăzut la art. 1 se face de la bugetul de stat, prin bugetul Ministerului Dezvoltării, Lucrărilor Publice și Administrației, în limita sumelor

aprobate anual cu această destinație, din venituri proprii ale Universității de Medicină și Farmacie „Victor Babeș” Timișoara, precum și din alte surse legal constituite, conform programelor de investiții publice aprobate potrivit legii.

Art. 3. — Ministerul Dezvoltării, Lucrărilor Publice și Administrației, prin Compania Națională de Investiții „C.N.I.” — S.A., răspunde de modul de utilizare a sumelor aprobate potrivit prevederilor prezentei hotărâri.

PRIM-MINISTRU
FLORIN-VASILE CÎȚU

Contrasemnează:
Viceprim-ministru,
Kelemen Hunor
Ministrul dezvoltării, lucrărilor publice și administrației,
Cseke Attila Zoltán
Ministrul educației,
Sorin-Mihai Cîmpeanu
Ministrul finanțelor,
Dan Vilceanu

București, 19 august 2021.
Nr. 910.

ANEXĂ

**CARACTERISTICI PRINCIPALE ȘI INDICATORII TEHNICO-ECONOMICI
ai obiectivului de investiții „Construire corpuri de clădire Universitatea de Medicină și
Farmacie «Victor Babeș» Timișoara, comuna Ghiroda, județul Timiș”**

Titular: Ministerul Dezvoltării, Lucrărilor Publice și Administrației

Beneficiar: • Compania Națională de Investiții „C.N.I.” — S.A., pe perioada realizării investiției

• Universitatea de Medicină și Farmacie „Victor Babeș” Timișoara

Amplasament: comuna Ghiroda, sat Ghiroda, județul Timiș

Indicatorii tehnico-economici:

Valoarea totală a investiției, inclusiv TVA (în prețuri valabile la data de 8.03.2021, 1 euro = 4,8838 lei),	mii lei	144.445
din care C + M	mii lei	82.213
Valoarea finanțată de Ministerul Dezvoltării, Lucrărilor Publice și Administrației, prin Compania Națională de Investiții „C.N.I.” — S.A.	mii lei	142.434
din care C + M	mii lei	80.641
Valoarea finanțată de Universitatea de Medicină și Farmacie „Victor Babeș” Timișoara,	mii lei	2.011
din care C + M	mii lei	1.572
Eșalonarea investiției: INV/C + M		
— Anul I	<u>INV</u>	mii lei 43.000
	C+M	mii lei 25.000
— Anul II	<u>INV</u>	mii lei 101.445
	C+M	mii lei 57.213
Capacități:		
— suprafața desfășurată	mp	19.938
— regim de înălțime	D _{parțial} + Parter + 4E _{parțial}	
Durata de execuție a investiției:	luni	24

Factori de risc

Obiectivul de investiții se va proteja antisismic conform Normativului P100-1/2013, cu modificările și completările ulterioare.

Finanțarea investiției

Finanțarea se face de la bugetul de stat, prin bugetul Ministerului Dezvoltării, Lucrărilor Publice și Administrației, în limita sumelor aprobate anual cu această destinație, din venituri proprii ale Universității de Medicină și Farmacie „Victor Babeș” Timișoara, precum și din alte surse legal constituite, conform programelor de investiții publice aprobate potrivit legii.

ACTE ALE ORGANELOR DE SPECIALITATE ALE ADMINISTRAȚIEI PUBLICE CENTRALE

MINISTERUL APĂRĂRII NAȚIONALE

ORDIN

privind modificarea și completarea Ordinului ministrului apărării naționale nr. M.161/2018 pentru stabilirea criteriilor de sprijinire a asociațiilor și fundațiilor de utilitate publică, cu reprezentare la nivel național, care își desfășoară activitatea în domeniile de responsabilitate ale Ministerului Apărării Naționale

Pentru punerea în aplicare a prevederilor art. 63 alin. (3) din Legea nr. 346/2006 privind organizarea și funcționarea Ministerului Apărării Naționale, republicată, cu modificările și completările ulterioare,
în temeiul prevederilor art. 40 alin. (1) din Legea nr. 346/2006, republicată, cu modificările și completările ulterioare,

ministrul apărării naționale emite prezentul ordin.

Art. I. — Ordinul ministrului apărării naționale nr. M.161/2018 pentru stabilirea criteriilor de sprijinire a asociațiilor și fundațiilor de utilitate publică, cu reprezentare la nivel național, care își desfășoară activitatea în domeniile de responsabilitate ale Ministerului Apărării Naționale, republicat în Monitorul Oficial al României, Partea I, nr. 545 din 25 iunie 2020, se modifică și se completează după cum urmează:

1. La articolul 2, partea introductivă a alineatului (1) se modifică și va avea următorul cuprins:

„Art. 2. — (1) Pentru a beneficia de prevederile menționate la art. 1, asociațiile și fundațiile trebuie să îndeplinească, în mod cumulativ, următoarele criterii:”.

2. La articolul 3 alineatul (3), litera a) se modifică și va avea următorul cuprins:

„a) anual, dar nu mai târziu de luna mai a anului în curs pentru exercițiul bugetar următor, în vederea analizării solicitărilor prevăzute la art. 63 alin. (3) din Legea nr. 346/2006, republicată, cu modificările și completările ulterioare;”.

3. La articolul 4, alineatul (5) se modifică și va avea următorul cuprins:

„(5) Comisia verifică îndeplinirea de către asociații și fundații a criteriilor și condițiilor prevăzute la art. 2 alin. (1) și (2), analizează solicitările transmise, necesitatea asigurării fondurilor, spațiilor și mijloacelor de transport auto în țară, precum și documentele justificative anexate, iar hotărârile se iau cu cel puțin jumătate plus unu din voturile membrilor prezenți în cadrul ședinței, între care se regăsesc obligatoriu voturile membrilor structurilor cu atribuții în asigurarea fondurilor/mijloacelor/spațiilor solicitate, precum și votul reprezentantului Direcției generale juridice.”

4. La articolul 5, alineatul (1) se modifică și va avea următorul cuprins:

„Art. 5. — (1) Fondurile financiare anuale pe care Ministerul Apărării Naționale le poate pune la dispoziția fiecărei asociații și fundații, în conformitate cu prevederile art. 63 alin. (3) lit. a) și c) din Legea nr. 346/2006, republicată, cu modificările și completările ulterioare, nu pot fi mai mari de 0,25% din salariul de bază minim brut pe țară/garantat în plată/membru și nu pot depăși 200.000 lei/exercițiul bugetar pentru fiecare asociație/fundație solicitantă.”

5. La articolul 5, după alineatul (1) se introduc două noi alineate, alineatele (11) și (12), cu următorul cuprins:

„(11) Fondurile financiare prevăzute la alin. (1) sunt propuse de către comisii, în urma analizei activităților desfășurate de către asociații și fundații, efectuate în baza criteriilor și condițiilor prevăzute la art. 2 și cu luarea în considerare a numărului de membri ai acestora.

(12) Numărul membrilor asociațiilor și fundațiilor utilizat în fundamentarea limitei fondurilor financiare prevăzute la alin. (1) este cel din data de 31 martie a anului în curs, pentru anul următor.”

6. La anexa nr. 1, litera c) se modifică și va avea următorul cuprins:

„c) declarații semnate de reprezentanții legali ai asociațiilor și fundațiilor, autentificate la notarul public, prin care se certifică numărul total de membri la data de 31 martie a anului în curs, precum și repartitia teritorială a acestora;”.

Art. II. — Prezentul ordin se publică în Monitorul Oficial al României, Partea I, și intră în vigoare la data publicării, cu excepția prevederilor art. I pct. 4 și 5, care intră în vigoare la data de 1 ianuarie 2022.

Ministrul apărării naționale,

Nicolae-Ionel Ciucă

București, 20 august 2021.

Nr. M.174.

MINISTERUL FINANTELOR

ORDIN**privind prospectul de emisiune a titlurilor de stat destinate populației, prin intermediul unităților operative ale Trezoreriei Statului și prin subunitățile poștale din rețeaua Companiei Naționale „Poșta Română” — S.A., în cadrul Programului Tezaur, aferent lunii septembrie 2021**

Având în vedere prevederile:

— Ordinului ministrului finanțelor publice nr. 3.139/2017 privind aprobarea emiterii titlurilor de stat destinate populației, prin intermediul unităților operative ale Trezoreriei Statului, în cadrul Programului Tezaur, cu modificările și completările ulterioare;

— Ordinului ministrului finanțelor publice și al ministrului comunicațiilor și societății informaționale nr. 2.311/452/2018 privind aprobarea intermedierei vânzării, colectării subscrierilor și efectuării plăților aferente titlurilor de stat destinate populației prin subunitățile poștale din rețeaua Companiei Naționale „Poșta Română” — S.A. în cadrul Programului Tezaur, cu modificările și completările ulterioare,

în temeiul:

— art. 10 alin. (4) din Hotărârea Guvernului nr. 34/2009 privind organizarea și funcționarea Ministerului Finanțelor, cu modificările și completările ulterioare;

— Ordonanței de urgență a Guvernului nr. 64/2007 privind datoria publică, aprobată cu modificări și completări prin Legea nr. 109/2008, cu modificările și completările ulterioare;

— pct. 4.1.a), b).¹² subpct. 3 din Normele metodologice de aplicare a prevederilor Ordonanței de urgență a Guvernului nr. 64/2007 privind datoria publică, aprobate prin Hotărârea Guvernului nr. 1.470/2007, cu modificările și completările ulterioare,**ministrul finanțelor** emite următorul ordin:

Art. 1. — În vederea finanțării deficitului bugetar și refinanțării datoriei publice se aprobă prospectul de emisiune a titlurilor de stat destinate populației, prin intermediul unităților operative ale Trezoreriei Statului și prin subunitățile poștale din rețeaua Companiei Naționale „Poșta Română” — S.A., în cadrul Programului Tezaur, aferent lunii septembrie

2021, prevăzut în anexa care face parte integrantă din prezentul ordin.

Art. 2. — Direcția generală de trezorerie și datorie publică și unitățile operative ale Trezoreriei Statului vor duce la îndeplinire prevederile prezentului ordin.

Art. 3. — Prezentul ordin se publică în Monitorul Oficial al României, Partea I.

p. Ministrul finanțelor,
György Attila,
secretar de stat

București, 26 august 2021.
Nr. 1.081.

ANEXĂ

PROSPECT DE EMISIUNE**a titlurilor de stat destinate populației, prin intermediul unităților operative ale Trezoreriei Statului și prin subunitățile poștale din rețeaua Companiei Naționale „Poșta Română” — S.A., în cadrul Programului Tezaur, aferent lunii septembrie 2021**

Art. 1. — În sensul prezentului prospect, expresiile sau termenii folosiți au înțelesul din Ordinul ministrului finanțelor publice nr. 3.139/2017 privind aprobarea emiterii titlurilor de stat destinate populației, prin intermediul unităților operative ale Trezoreriei Statului, în cadrul Programului Tezaur, cu modificările și completările ulterioare, și din Ordinul ministrului finanțelor

publice și al ministrului comunicațiilor și societății informaționale nr. 2.311/452/2018 privind aprobarea intermedierei vânzării, colectării subscrierilor și efectuării plăților aferente titlurilor de stat destinate populației prin subunitățile poștale din rețeaua Companiei Naționale „Poșta Română” — S.A. în cadrul Programului Tezaur, cu modificările și completările ulterioare:

<i>Codul fiscal din România</i>	— aprobat prin Legea nr. 227/2015 privind Codul fiscal, cu modificările și completările ulterioare;
— <i>dobânda</i>	— suma de bani care reprezintă dobânda anuală datorată de către emitent, în conformitate cu prezentul prospect, pentru un titlu de stat, corespunzătoare perioadei de dobândă relevante și pe care se obligă să o plătească investitorului la data de plată a dobânzii;
— <i>emitent</i>	— Ministerul Finanțelor sau MF;
— <i>preț de emisiune</i>	— suma plătită de investitori pentru un titlu de stat subscris, netă de orice comisioane;
— <i>RON sau leu</i>	— leul românesc, noua monedă națională a României, ca urmare a denominării monedei din România, realizată la data de 1 august 2005;
— <i>zi lucrătoare</i>	— orice zi, cu excepția zilelor de sâmbătă sau duminică sau altă sărbătoare legală din România.

Art. 2. — (1) Ministerul Finanțelor anunță lansarea următoarelor emisiuni de titluri de stat destinate populației în cadrul Programului Tezaur, cu următoarele caracteristici:

Cod emisiune	Data de început a perioadei de subscriere	Data de încheiere a perioadei de subscriere	Data de emisiune	Data scadenței	Maturitate — Nr. de ani —	Rata anuală a dobânzii %
0074	1.09.2021	28.09.2021	30.09.2021	30.09.2022	1	3,25%
0075	1.09.2021	28.09.2021	30.09.2021	30.09.2024	3	3,75%
0076	1.09.2021	28.09.2021	30.09.2021	30.09.2026	5	4,15%

(2) Subscrierile realizate prin intermediul subunităților poștale din rețeaua Companiei Naționale „Poșta Română” — S.A. pot fi realizate în fiecare zi din cuprinsul perioadei de subscriere, conform programului de lucru cu clienții, cu următoarele precizări privind încheierea perioadei de subscriere:

a) în mediul urban se încheie mai devreme cu o zi lucrătoare decât ultima zi a perioadei de subscriere;

b) în mediul rural se încheie mai devreme cu două zile lucrătoare decât ultima zi a perioadei de subscriere.

Art. 3. — Valoarea minimă a unei subscrieri este de 1 leu, reprezentând prețul de emisiune al unui titlu de stat. Subscrierea de fracțiuni ale unui titlu de stat nu se acceptă.

Art. 4. — Un investitor poate efectua una sau mai multe subscrieri în cadrul unei emisiuni.

Art. 5. — Fondurile obținute de Ministerul Finanțelor în calitate de emitent ca urmare a emisiunii de titluri de stat vor fi

utilizate pentru finanțarea deficitului bugetar și refinanțarea datoriei publice.

Art. 6. — (1) Titlurile de stat sunt emise în conformitate cu legile din România.

(2) Titlurile de stat sunt nominative, denumite în lei, emise în formă dematerializată prin înscriere în cont, fiecare având o valoare nominală de 1 leu, și dau investitorilor drepturi egale.

(3) În cazul decesului, dreptul de proprietate asupra titlurilor de stat se transferă moștenitorilor, care prezintă documentele legale ce atestă calitatea de moștenitori.

Art. 7. — Investitorii au dreptul la:

a) rambursarea valorii nominale a titlurilor de stat la data scadenței corespunzătoare numărului de titluri de stat deținute; și

b) plata dobânzii aferente titlurilor de stat la fiecare dată de plată a dobânzii corespunzătoare numărului de titluri de stat deținute.

Art. 8. — Dobânda aferentă oricărui titlu de stat se plătește anual la data de plată a dobânzii, iar rambursarea valorii nominale se va efectua la data de plată a valorii nominale, conform următorului grafic:

Cod emisiune 0074		
Plata dobânzii numărul	Perioada de dobândă	Data de plată a dobânzii
1	30 septembrie 2021—29 septembrie 2022	30 septembrie 2022
Plata valorii nominale		Data de plată a valorii nominale 30 septembrie 2022

Cod emisiune 0075		
Plata dobânzii numărul	Perioada de dobândă	Data de plată a dobânzii
1	30 septembrie 2021—29 septembrie 2022	30 septembrie 2022
2	30 septembrie 2022—29 septembrie 2023	2 octombrie 2023
3	30 septembrie 2023—29 septembrie 2024	30 septembrie 2024
Plata valorii nominale		Data de plată a valorii nominale 30 septembrie 2024

Cod emisiune 0076		
Plata dobânzii numărul	Perioada de dobândă	Data de plată a dobânzii
1	30 septembrie 2021—29 septembrie 2022	30 septembrie 2022
2	30 septembrie 2022—29 septembrie 2023	2 octombrie 2023
3	30 septembrie 2023—29 septembrie 2024	30 septembrie 2024
4	30 septembrie 2024—29 septembrie 2025	30 septembrie 2025
5	30 septembrie 2025—29 septembrie 2026	30 septembrie 2026
Plata valorii nominale		Data de plată a valorii nominale 30 septembrie 2026

Art. 9. — (1) Toate plățile aferente deținerii titlurilor de stat sunt efectuate de către Ministerul Finanțelor conform legislației în vigoare. Rambursarea sumelor aferente titlurilor de stat și plata dobânzii aferente titlurilor de stat se efectuează în lei, la datele prevăzute la art. 8, astfel:

a) pentru titlurile de stat subscrise prin unitățile operative ale Trezoreriei Statului, în contul de subscriere deschis la unitatea operativă a Trezoreriei Statului conform procedurii descrise în Ordinul ministrului finanțelor publice nr. 3.139/2017 privind aprobarea emiterii titlurilor de stat destinate populației, prin intermediul unităților operative ale Trezoreriei Statului, în cadrul Programului Tezaur, cu modificările și completările ulterioare;

b) pentru titlurile de stat subscrise prin subunitățile poștale din rețeaua Companiei Naționale „Poșta Română” — S.A., conform prevederilor Ordinului ministrului finanțelor publice și al ministrului comunicațiilor și societății informaționale nr. 2.311/452/2018 privind aprobarea intermedierei vânzării, colectării subscrierilor și efectuării plăților aferente titlurilor de stat destinate populației prin subunitățile poștale din rețeaua Companiei Naționale „Poșta Română” — S.A., în cadrul Programului Tezaur, cu modificările și completările ulterioare.

(2) Termenul de plată pentru valoarea nominală a titlurilor de stat este același precum cel pentru ultima plată de dobândă așa cum este prevăzut la art. 8.

(3) În cazul în care data scadenței sau o dată de plată a dobânzii nu este o zi lucrătoare, atunci respectiva plată se realizează în ziua lucrătoare imediat următoare datei scadenței sau datei de plată a dobânzii, după caz, iar investitorul nu are dreptul la o dobândă suplimentară și/sau o dobândă penalizatoare sau la o altă plată pentru perioada dintre data inițială a scadenței pentru respectiva plată și data plății efective.

Art. 10. — Veniturile realizate de persoanele fizice rezidente din subscrierea și deținerea titlurilor de stat nu sunt venituri impozabile, în conformitate cu prevederile art. 93 alin. (1) lit. a) din Legea nr. 227/2015 privind Codul fiscal, cu modificările și completările ulterioare.

Art. 11. — Titlurile de stat sunt purtătoare de dobândă la rata dobânzii, care curge de la data de emisiune, inclusiv.

Art. 12. — Titlurile de stat încetează să mai fie purtătoare de dobândă la data scadenței lor, inclusiv.

Art. 13. — (1) Ministerul Finanțelor calculează dobânda datorată pentru fiecare titlu de stat și dobânda datorată fiecărui investitor pentru perioada de dobândă relevantă.

(2) Dobânda este calculată pe baza numărului efectiv de zile din perioada de dobândă relevantă și pe baza numărului de zile din anul respectiv, utilizând următoarea formulă:

$$D = (\text{Valoarea nominală} \times \text{Rata dobânzii} (\%) \times \text{Număr zile acumulate}) / \text{Număr zile an curent},$$

unde:

— D = valoarea dobânzii pentru fiecare dată de plată a dobânzii pentru un titlu de stat;

— *valoare nominală* = valoarea nominală a unui titlu de stat, respectiv 1 leu;

— *rata dobânzii* = rata dobânzii precizată în tabelul de la art. 2;

— *număr zile acumulate* = numărul efectiv de zile din perioada de dobândă;

— *număr zile an curent* = numărul efectiv de zile din perioada de dobândă;

— *an curent* = perioada de dobândă curentă.

(3) Fiecare investitor primește dobânda determinată conform formulei de la alin. (2) înmulțită cu numărul de titluri de stat deținute de respectiva persoană.

(4) Dobânda totală plătită de emitent unui investitor la fiecare dată de plată a dobânzii este calculată conform formulei:

Dobânda totală = $D \times$ numărul total de titluri de stat deținute de un investitor

(5) Valoarea rezultată a dobânzii totale calculate în baza formulei de la alin. (4) este rotunjită în minus până la cea mai apropiată valoare de ban (respectiv 0,01 lei), valoarea egală sau mai mare de 0,005 lei rotunjindu-se crescător până la 0,01 lei.

Art. 14. — Condițiile generale aplicabile investitorilor care subscriu în cadrul emisiunii sunt următoarele:

a) titlurile de stat sunt oferite în România exclusiv persoanelor fizice rezidente, cu excepția persoanelor care nu au împlinit vârsta de 18 ani până la data închiderii perioadei de subscriere, inclusiv;

b) orice investitor care decide să subscrie titluri de stat în cadrul acestei emisiuni este obligat să cunoască și să respecte restricțiile și limitările aplicabile acestei emisiuni, așa cum sunt ele specificate în prezentul prospect și în legislația aplicabilă;

c) în luarea deciziei de a investi în titluri de stat, investitorilor li se recomandă să se bazeze pe propria evaluare a termenilor și condițiilor emisiunii, inclusiv a oricărui beneficiu și riscuri aferente acesteia. Emitentul nu va fi responsabil în niciun fel pentru încălcarea de către investitori a normelor juridice aplicabile și/sau a prevederilor prezentului prospect.

Art. 15. — Procedurile privind subscrierea și rambursarea titlurilor de stat destinate populației, prin intermediul unităților operative ale Trezoreriei Statului, sunt prevăzute în Ordinul ministrului finanțelor publice nr. 3.139/2017 privind aprobarea emiterii titlurilor de stat destinate populației, prin intermediul unităților operative ale Trezoreriei Statului, în cadrul Programului Tezaur, cu modificările și completările ulterioare, și prin intermediul subunităților poștale din rețeaua Companiei Naționale „Poșta Română” — S.A., prin Ordinul ministrului finanțelor publice și al ministrului comunicațiilor și societății informaționale nr. 2.311/452/2018 privind aprobarea intermedierei vânzării, colectării subscrierilor și efectuării plăților aferente titlurilor de stat destinate populației prin subunitățile poștale din rețeaua Companiei Naționale „Poșta Română” — S.A. în cadrul Programului Tezaur, cu modificările și completările ulterioare.

Art. 16. — În cazul decesului investitorului, pentru transferul titlurilor de stat și al sumelor de bani aferente acestora, moștenitorii se adresează unității teritoriale a Trezoreriei Statului la care a subscris investitorul sau către subunitățile poștale din rețeaua Companiei Naționale „Poșta Română” — S.A. cu documente doveditoare privind decesul, în vederea obținerii unui document care să conțină deținerile persoanei decedate, în vederea efectuării transferului titlurilor în contul moștenitorilor în baza documentelor legale ce atestă succesiunea asupra acestora.

Art. 17. — (1) În perioada cuprinsă între începerea perioadei de subscriere și data scadenței, fotocopiile ale prospectului de emisiune pot fi examinate la sediul unităților operative ale Trezoreriei Statului și al subunităților poștale din rețeaua Companiei Naționale „Poșta Română” — S.A., în timpul orelor de program.

(2) Prezentul prospect de emisiune și orice modificări ale acestuia sunt disponibile și pe website-ul emitentului — www.mfinante.ro și www.posta-romana.ro.

ABONAMENTE LA PUBLICAȚIILE OFICIALE PE SUPORT FIZIC
— Prețuri pentru anul 2021 —

Nr. crt.	Denumirea publicației	Valoare (TVA 5% inclus) — lei		
		12 luni	3 luni	1 lună
1.	Monitorul Oficial, Partea I	1.310	360	131
2.	Monitorul Oficial, Partea I, limba maghiară	1.640		150
3.	Monitorul Oficial, Partea a II-a	2.460		220
4.	Monitorul Oficial, Partea a III-a	470		50
5.	Monitorul Oficial, Partea a IV-a	1.880		170
6.	Monitorul Oficial, Partea a VI-a	1.750		160
7.	Monitorul Oficial, Partea a VII-a	600		55
8.	Colecția Legislația României	500	130	
9.	Colecția Hotărâri ale Guvernului României	800		75

NOTĂ:

Monitorul Oficial, Partea I bis, se multiplică și se achiziționează pe bază de comandă.

ABONAMENTE LA PRODUSELE ÎN FORMAT ELECTRONIC
— Prețuri pentru anul 2021 —

Produs	Abonamentul FLEXIBIL (Monitorul Oficial, Partea I + alte 3 părți ale Monitorului Oficial, la alegere)									
	Lunar					Anual				
	Online/ Monopost	Rețea 5	Rețea 25	Rețea 100	Rețea 300	Online/ Monopost	Rețea 5	Rețea 25	Rețea 100	Rețea 300
AutenticMO	60	150	380	910	2.000	550	1.380	3.450	8.280	18.220
ExpertMO	100	250	630	1.510	3.320	1.000	2.500	6.250	15.000	33.000

Produs	Abonamentul COMPLET (Monitorul Oficial, Partea I + toate celelalte părți ale Monitorului Oficial)									
	Lunar					Anual				
	Online/ Monopost	Rețea 5	Rețea 25	Rețea 100	Rețea 300	Online/ Monopost	Rețea 5	Rețea 25	Rețea 100	Rețea 300
AutenticMO	70	180	450	1.080	2.380	650	1.630	4.080	9.790	21.540
ExpertMO	120	300	750	1.800	3.960	1.200	3.000	7.500	18.000	39.600

Colecția Monitorul Oficial în format electronic, oricare dintre părțile acestuia	100 lei/an
--	------------

Prețurile sunt exprimate în lei și conțin TVA.

Mai multe informații puteți găsi pe site-ul www.expert-monitor.ro, unde puteți aplica online comanda.

EDITOR: PARLAMENTUL ROMÂNIEI — CAMERA DEPUTAȚILOR

„Monitorul Oficial” R.A., Str. Parcului nr. 65, sectorul 1, București; 012329
C.I.F. RO427282, IBAN: RO55RNCB0082006711100001 BCR
și IBAN: RO12TREZ7005069XXX000531 DTCPMB (alocat numai persoanelor juridice bugetare)
Tel. 021.318.51.29/150, fax 021.318.51.15, e-mail: marketing@ramo.ro, www.monitoruloficial.ro

Adresa Biroului pentru relații cu publicul este:
Str. Parcului nr. 65, intrarea A, sectorul 1, București; 012329.
Tel. 021.401.00.73, fax 021.401.00.71 și 021.401.00.72,
e-mail: pierderiacte@ramo.ro, concursurifp@ramo.ro, convocariaga@ramo.ro

