



# MONITORUL OFICIAL

## AL

# ROMÂNIEI

Anul 183 (XXVII) — Nr. 783

PARTEA I  
LEGI, DECRETE, HOTĂRĂRI ȘI ALTE ACTE

Miercuri, 21 octombrie 2015

### SUMAR

<u>Nr.</u>		<u>Pagina</u>
	ACTE ALE ORGANELOR DE SPECIALITATE ALE ADMINISTRAȚIEI PUBLICE CENTRALE	
1.165.	— Ordin al ministrului energiei, întreprinderilor mici și mijlocii și mediului de afaceri privind modificarea Procedurii de implementare a schemei transparente de ajutor <i>de minimis</i> prevăzute în cadrul Programului național multianual de înființare și dezvoltare de incubatoare tehnologice și de afaceri, aprobată prin Ordinul ministrului energiei, întreprinderilor mici și mijlocii și mediului de afaceri nr. 980/2015 .....	2–4
1.287.	— Ordin al ministrului sănătății privind modificarea și completarea Normelor tehnice de realizare a programelor naționale de sănătate publică pentru anii 2015 și 2016, aprobate prin Ordinul ministrului sănătății nr. 386/2015 .....	5–14
5.439.	— Ordin al ministrului educației și cercetării științifice pentru modificarea Metodologiei privind formarea continuă a personalului din învățământul preuniversitar, aprobată prin Ordinul ministrului educației, cercetării, tineretului și sportului nr. 5.561/2011 .....	15–16

# ACTE ALE ORGANELOR DE SPECIALITATE ALE ADMINISTRAȚIEI PUBLICE CENTRALE

MINISTERUL ENERGIEI, ÎNTREPRINDERILOR MICI ȘI MIJLOCII ȘI MEDIULUI DE AFACERI

## ORDIN

### privind modificarea Procedurii de implementare a schemei transparente de ajutor *de minimis* prevăzute în cadrul Programului național multianual de înființare și dezvoltare de incubatoare tehnologice și de afaceri, aprobată prin Ordinul ministrului energiei, întreprinderilor mici și mijlocii și mediului de afaceri nr. 980/2015

Având în vedere:

- prevederile Legii bugetului de stat pe anul 2015 nr. 186/2014, cu modificările și completările ulterioare, și ale art. 25 din Legea nr. 346/2004 privind stimularea înființării și dezvoltării întreprinderilor mici și mijlocii, cu modificările și completările ulterioare;
- prevederile art. 8 alin. (6) și (7) din Hotărârea Guvernului nr. 42/2015 privind organizarea și funcționarea Ministerului Energiei, Întreprinderilor Mici și Mijlocii și Mediului de Afaceri, cu modificările ulterioare,

ministrul energiei, întreprinderilor mici și mijlocii și mediului de afaceri emite următorul ordin:

**Art. I.** — Procedura de implementare a schemei transparente de ajutor *de minimis* prevăzute în cadrul Programului național multianual de înființare și dezvoltare de incubatoare tehnologice și de afaceri, aprobată prin Ordinul ministrului energiei, întreprinderilor mici și mijlocii și mediului de afaceri nr. 980/2015, publicată în Monitorul Oficial al României, Partea I, nr. 689 și 689 bis din 11 septembrie 2015, se modifică după cum urmează:

#### 1. **Punctul 2.1 va avea următorul cuprins:**

„2.1. Bugetul alocat schemei *de minimis* pentru anul bugetar 2015, aprobat prin anexa nr. 3/36/02 la Legea nr. 186/2014, este de 4.700.000 lei, distribuit conform Planului anual de lucru<sup>1</sup>.”

#### 2. **La punctul 2.7, litera a) va avea următorul cuprins:**

„a) alocații financiare nerambursabile oferite fiecărei firme incubate, la intrarea în incubatorul de afaceri, pentru ca aceasta să își achiziționeze în valoare de maximum 40.000 lei echipamente tehnologice (mașini, utilaje și instalații de lucru), site, echipamente IT, soft și licențe, mobilier, aparatură birotică, achiziționarea de autoutilitate din categoria N1, N2, N3, cu excepția vehiculelor de teren simbol G conform Ordinului ministrului lucrărilor publice, transporturilor și locuinței nr. 211/2003 pentru aprobarea Reglementărilor privind omologarea de tip și eliberarea cărții de identitate a vehiculelor rutiere, precum și omologarea de tip a produselor utilizate la acestea — RNTR2, cu modificările și completările ulterioare, cu excepția vehiculelor de transport rutier de mărfuri, solicitate de întreprinderile care efectuează transport rutier de mărfuri în contul terților și contra cost, sisteme de protecție a valorilor umane și materiale, aparate și instalații de măsurare, control și reglare. Achizițiile trebuie să fie în legătură cu fluxul subactivităților (de exemplu, aprovizionare/promovare, distribuție/vânzare), care sunt necesare desfășurării activităților codului CAEN autorizat pentru care se solicită finanțare, iar sumele vor fi alocate numai după efectuarea cheltuielilor, emiterea facturilor și dovada achitării integrale a acestora. Valoarea maximă a alocației financiare nerambursabile pentru achiziționare site este de 8.000 lei;”

#### 3. **La punctul 2.7, litera e) va avea următorul cuprins:**

„e) alocații financiare nerambursabile oferite fiecărui incubator, pentru rambursarea în limita a 40.000 lei/an a costurilor cu impozitele, taxele, contribuțiile și alte sume datorate bugetelor locale, autorizări PSI;”

#### 4. **La punctul 4, subpunctul 4.1.2 va avea următorul cuprins:**

„4.1.2. Lansarea procedurii de selecție a administratorului se efectuează de către OTIMMC după aprobarea deschiderii unui incubator cu condiția existenței în planul anual de lucru a fondurilor alocate pentru plata serviciilor administratorului incubatorului de afaceri în valoare de maxim 190.000 lei/ciclu de incubare conform pct. 2.8 din procedura programului. În cazul în care procedura de selecție a administratorului nu se finalizează în termenul de 3 ani fiscali de la aprobarea deschiderii unui incubator, aprobarea își pierde valabilitatea și solicitantul poate relua ciclul de solicitare de deschidere a unui incubator conform pct. 3.2 sau pct. 3.3. În conformitate cu prevederile Ordonanței de urgență a Guvernului nr. 34/2006 privind atribuirea contractelor de achiziție publică, a contractelor de concesiune de lucrări publice și a contractelor de concesiune de servicii, aprobată cu modificări și completări prin Legea nr. 337/2006, cu modificările și completările ulterioare, ofertele solicitanților vor fi evaluate din punct de vedere tehnic și financiar de către o comisie de evaluare constituită din reprezentanți ai OTIMMC și ai autorităților publice locale. Comisia va selecta o persoană juridică, care va deveni Administratorul Incubatorului.”

#### 5. **La punctul 4, subpunctul 4.1.2.1 va avea următorul cuprins:**

„4.1.2.1. În procesul de selectare se vor avea în vedere cel puțin următoarele criterii:

- a) după caz, prezentarea de proiecte de consultanță derulate în ultima perioadă și rezultatele acestora;
- b) nu se află în stare de faliment ori lichidare, nu au afacerile administrate de un administrator judiciar și nu au activitatea comercială suspendată și nu au datorii la bugetul general consolidat și la bugetele locale, atât pentru sediul social, cât și pentru toate punctele de lucru; solicitanții care au datorii eșalonate nu sunt eligibili pentru selecție;
- c) implicarea în gestionarea acestui proiect a personalului și a colaboratorilor calificați, cu experiență în managementul afacerilor, capabili să ofere beneficiarilor Programului consultanță și alte servicii de dezvoltare a afacerilor;
- d) deținerea de cunoștințe și informații solide privind mediul de afaceri din aria geografică de amplasare a incubatorului de afaceri;

<sup>1</sup> Planul anual de lucru conține repartizarea bugetului pe categorii de cheltuieli și este anexa nr. 8 la prezenta procedură.

e) capacitatea de a favoriza și a dezvolta o bună relaționare a incubatorului de afaceri cu autoritățile publice locale, unitățile bancare, institutele de cercetare, institutele de învățământ superior și unitățile economice din aria geografică de amplasare a acestuia;

f) prezentarea unui plan de promovare pentru perioada de preincubare, a unui plan de afaceri și a unui plan de marketing pe durata contractului de administrare;

g) prezentarea unei strategii de monitorizare a beneficiarilor Programului pe parcursul a doi ani postincubare;

h) strategia pentru înființarea/dezvoltarea unui incubator pentru IMM inovative în cazul unei autorități private relevante la nivel național în domeniul antreprenoriatului;

i) după caz, analiza elaborată de OTIMMC privind performanța incubatorului din punctul de vedere al vizibilității acestuia în zonă și al contribuției incubatorului la dezvoltarea locală a zonei pentru incubatoarele cărora li s-a aprobat continuarea activității sau analiza elaborată de OTIMMC privind performanța incubatorului administrat din punctul de vedere al vizibilității acestuia în zonă și al contribuției incubatorului la

dezvoltarea locală a zonei pentru administratorii care au administrat sau administrează deja un incubator în cadrul programului.”

**6. La punctul 4.1.3 subpunctul 4.1.3.1, alineatul (3) va avea următorul cuprins:**

„(3) Pentru incubatoarele care finalizează unul sau mai multe cicluri de incubare, OTIMMC va elabora după finalizarea ciclului o analiză privind performanța incubatorului din punctul de vedere al vizibilității acestuia în zonă și al contribuției incubatorului la dezvoltarea locală a zonei.”

**7. Anexa nr. 8 „Plan anual de lucru anul 2015” se modifică și se înlocuiește cu anexa care face parte integrantă din prezentul ordin.**

**Art. II.** — Direcția politici antreprenoriale și implementare programe pentru IMM din cadrul Ministerului Energiei, Întreprinderilor Mici și Mijlocii și Mediului de Afaceri și oficiile teritoriale pentru întreprinderi mici și mijlocii și cooperative vor duce la îndeplinire prezentul ordin.

**Art. III.** — Prezentul ordin se publică în Monitorul Oficial al României, Partea I.

p. Ministrul energiei, întreprinderilor mici și mijlocii și mediului de afaceri,

**Anca Laura Ionescu,**  
secretar de stat

București, 30 septembrie 2015.  
Nr. 1.165.

**ANEXĂ**  
(Anexa nr. 8 la procedură)

PLAN ANUAL DE LUCRU ANUL 2015							
REZULTATE AȘTEPTATE	ACTIVITĂȚI PLANIFICATE		Suma alocată/ incubator/ firmă incubată	Număr minim incubatoare	Număr minim firme incubate	Suma totală	Descrierea bugetului
(inclusiv fundament, indicatori asociați și ținte anuale)	Lista cu rezultatele activităților și acțiunile asociate						
	Activitate	Descrierea activității					
1	2	3	4	5	6	7	8
Rezultat 1 — Servicii de susținere a IMM-urilor prin înființarea de incubatoare de afaceri	1. Rezultatul activității:						
Fundament: Hotărârea Guvernului nr. 290/2006 pentru aprobarea Strategiei de stimulare a rețelei naționale de incubatoare de afaceri	Asigurarea celor mai bune condiții de lucru și sprijinul activităților IMM-urilor incubate						
Indicatori:							
— Numărul de incubatoare nou-create							
— Numărul IMM-urilor incubate							
— Numărul locurilor de muncă create							

1	2	3	4	5	6	7	8
Ținte: finanțarea a 5 noi incubatoare de afaceri aprobată în perioada 2013—2015	Reabilitarea/Construirea/ Modernizarea clădirilor incubatoarelor de afaceri (paragraful 2.4 — Procedura pentru implementarea Programului)	Finanțarea a minimum 2 incubatoare	maximum 500.000	2		385.000	Alocări în baza acordului de finanțare
	Fonduri suplimentare în valoare maximă de 300.000 lei/ incubator destinate: reabilitării/ reamenajării spațiilor incubatoarelor, în cazul în care acestea au fost avariate, deteriorate, pentru a permite desfășurarea activității în cadrul incubatorului (paragraful 2.9 — Procedura pentru implementarea Programului)	Finanțarea a minimum 2 incubatoare	maximum 300.000	2		471.000	Reabilitare/ Reamenajare
Continuarea activității în incubatoarele existente	Dotarea incubatoarelor de afaceri (Echipamente IT&C, mobilă) (paragraf 2.5 la procedură)	Echipamente IT&C și mobilă	maximum 150.000	1		5.000	Echipamente IT&C și mobilă
	Proiectarea și găzduirea de website-uri proprii incubatoarelor de afaceri (paragraful 2.6 la procedură)	Proiectarea și găzduirea de websiteuri proprii incubatoarelor de afaceri	maximum 6.000	1		2.000	Servicii contractuale — companii
16—24 de firme incubate/ incubator	Servicii de consultanță [paragraful 2.7 lit. b) la procedură]	Alocații financiare nerambursabile	maximum 5.000	4	92	460.000	Granturi
Impact așteptat: continuarea activității în incubatoarele existente	Alocații financiare nerambursabile oferite pentru rambursarea parțială a costurilor cu utilitățile [paragraful 2.7 lit. c) la procedură]	Alocații financiare nerambursabile pentru utilități minimum 100 de firme	maximum 3.000	8	100	298.500	Granturi
Creștere economică și crearea de locuri de muncă	Alocații financiare nerambursabile oferite pentru rambursarea parțială a costurilor cu taxa de administrare [paragraful 2.7 lit. d) la procedură]	Alocații financiare nerambursabile pentru costurile cu taxa de administrare	maximum 2.500	2	25	62.000	Granturi
	Alocații financiare nerambursabile oferite pentru rambursarea parțială a costurilor cu impozite, taxe etc. [paragraful 2.7 lit. e) la procedură]	Alocații financiare nerambursabile pentru costurile cu impozite, taxe etc.	maximum 40.000	3		92.500	Granturi
	Alocații financiare nerambursabile oferite pentru rambursarea parțială a costurilor cu participarea la târguri, expoziții, activități de promovare [paragraful 2.7 lit. f) la procedură]	Alocații financiare pentru participarea la târguri, expoziții, activități de promovare minimum 80 firme	9.000	4	80	720.000	
	Achiziționarea serviciilor administratorilor de incubatoare (paragraful 2.8. la procedură)	Servicii de administrare pentru 11 administratori de incubatoare și organizare evenimente	maximum 190.000/ 9.000/ 5.000	11		2.204.000	Servicii contractuale — companii
	<b>TOTAL ACTIVITATE</b>					<b>4.700.000</b>	
	<b>TOTAL</b>						

## NOTĂ:

La cererea administratorilor de incubator, OTIMMC poate aproba redistribuirea sumelor neconsumate în cadrul unei activități către alte activități unde s-a depășit necesarul estimat.

MINISTERUL SĂNĂTĂȚII

**ORDIN****privind modificarea și completarea Normelor tehnice de realizare a programelor naționale de sănătate publică pentru anii 2015 și 2016, aprobate prin Ordinul ministrului sănătății nr. 386/2015**

Văzând Referatul de aprobare nr. NB. 10.462/2015 al Agenției naționale pentru programe de sănătate din Ministerul Sănătății,

având în vedere prevederile:

— art. 51 alin. (5) din Legea nr. 95/2006 privind reforma în domeniul sănătății, republicată;

— Hotărârii Guvernului nr. 206/2015 privind aprobarea programelor naționale de sănătate pentru anii 2015 și 2016, cu modificările și completările ulterioare,

în temeiul prevederilor art. 7 alin. (4) din Hotărârea Guvernului nr. 144/2010 privind organizarea și funcționarea Ministerului Sănătății, cu modificările și completările ulterioare,

**ministrul sănătății** emite următorul ordin:

**Art. I.** — Normele tehnice de realizare a programelor naționale de sănătate publică pentru anii 2015 și 2016, aprobate prin Ordinul ministrului sănătății nr. 386/2015, publicat în Monitorul Oficial al României, Partea I, nr. 221 și 221 bis din 1 aprilie 2015, cu modificările și completările ulterioare, se modifică și se completează după cum urmează:

**1. Anexa nr. 1 „Bugetul alocat programelor naționale de sănătate publică aprobate pentru anul 2015” se modifică și se înlocuiește cu anexa nr. 1.**

**2. În anexa nr. 2, la capitolul I „Programele naționale de boli transmisibile”, titlul I.1 „Programul național de vaccinare”, litera F „Natura cheltuielilor eligibile”, punctul 3, după subpunctul 3.7 se introduce un nou subpunct, subpunctul 3.8, cu următorul cuprins:**

„3.8. editare și tipărire de sinteze, rapoarte, ghiduri și buletine informative, postere, multiplicarea și legătoria documentelor, diseminare materiale;”.

**3. În anexa nr. 2, la capitolul I titlul I.1 litera F, punctul 4 se modifică și va avea următorul cuprins:**

„4. furnituri de birou: creioane, pixuri și mine, roller, hârtie, dosare, mape, coperți îndosariere, bibliorafuri, plicuri, etichete, hârtie pentru xerox și imprimantă, agrafe, capse, perforator, capsator, decapsator, cutter, markere, toner/cartuș pentru imprimantă, fax, copiator, multifuncțională, CD și DVD, radiere, inele îndosariere, folii protectoare, fluid/bandă corectoare, post-it, scotch, sfoară, stick memorie, suporturi documente, calculator de birou, index adeziv, foarfece, separatoare de carton, alonje, clame/clipsuri, lipici, markere permanente pentru inscripționat CD-uri, elastice, rigle, caiete, registre, blocnotesuri, ascuțitori, cutii carton pentru arhivare;”.

**4. În anexa nr. 2, la capitolul I titlul I.1 litera F, punctul 5 se modifică și va avea următorul cuprins:**

„5. obiecte de inventar cu caracter funcțional: calculatoare, copiatoare, fax, xerox, multifuncționale, hard diskuri/memorii externe, UPS-uri, distrugătoare documente, lăzi/genți izoterme;”.

**5. În anexa nr. 2, la capitolul I titlul I.1 litera F, după punctul 10 se introduce un nou punct, punctul 11, cu următorul cuprins:**

„11. pregătire profesională”.

**6. În anexa nr. 2, la capitolul I, titlul I.2 „Programul național de supraveghere și control al bolilor transmisibile prioritare”, litera C „Activități”, punctul 2 „Activități implementate la**

**nivelul serviciilor/birourilor de epidemiologie din DSP”, după subpunctul 2.14 se introduce o notă, cu următorul cuprins:**

„NOTĂ:

a) Vaccinurile existente în Rezerva antiepidemică, cu maximum 3 luni înainte de data expirării, pot fi utilizate în cadrul Programului național de vaccinare pentru vaccinarea grupelor populaționale la risc, cu informarea Ministerului Sănătății — Agenția națională pentru programe de sănătate și a Institutului Național de Sănătate Publică — Unitatea de asistență tehnică și management.

b) Vaccinurile sau alte materiale sanitare achiziționate de către direcțiile de sănătate publică județene și a municipiului București din fondurile Programului național de supraveghere și control al bolilor transmisibile prioritare, cu maximum 3 luni înainte de data expirării, pot fi transferate cu titlu gratuit pentru utilizare unităților sanitare și/sau altor furnizori de servicii de asistență medicală primară aflate în contract cu direcțiile de sănătate publică județene și a municipiului București, în conformitate cu prevederile Hotărârii Guvernului nr. 841/1995 privind procedurile de transmitere fără plată și de valorificare a bunurilor aparținând instituțiilor publice, cu modificările și completările ulterioare, cu informarea Ministerului Sănătății — Agenția națională pentru programe de sănătate și a Institutului Național de Sănătate Publică — Unitatea de asistență tehnică și management.”

**7. În anexa nr. 2, la capitolul I titlul I.2, litera F „Natura cheltuielilor eligibile”, punctul 7 se modifică și va avea următorul cuprins:**

„7. furnituri de birou: creioane, pixuri și mine, markere, hârtie, dosare, separatoare de dosare, mape, coperți îndosariere, folii protectoare, folii îndosariere, bibliorafuri, plicuri, etichete, post-it-uri, hârtie pentru xerox și imprimantă, agrafe, capse, perforator, capsator, decapsator, cuttere, sfoară, scotch, fluid/bandă corectoare, calculatoare de birou, foarfece de birou, tonere/cartușe pentru imprimantă, fax, copiator, multifuncțională, CD-uri și DVD-uri, stickuri de memorie, radiere, separatoare de carton, alonje, clame/clipsuri, lipici, markere permanente pentru inscripționat CD-uri, elastice, rigle, caiete, registre, bloc-notesuri, ascuțitoare, cutii carton pentru arhivare;”.

**8. În anexa nr. 2, la capitolul I titlul I.2 litera F, punctul 11 se modifică și va avea următorul cuprins:**

„11. obiecte de inventar cu caracter funcțional: calculatoare, copiatoare, fax, xerox, multifuncționale, hard diskuri/memorii externe, UPS-uri, distrugătoare documente, găleți cu capac

pentru infectele din laborator, cutii/găleți colectoare deșeuri înțepătoare-tăietoare, lăzi/genți izoterme;”.

9. În anexa nr. 2, la capitolul I titlul I.2 litera E, după punctul 15 se introduce un nou punct, punctul 16, cu următorul cuprins:

„16. pregătire profesională.”

10. În anexa nr. 2, la capitolul I, titlul I.3 „Programul național de prevenire, supraveghere și control al infecției HIV/SIDA”, litera G „Unități de specialitate care implementează”, după punctul 2.52 se introduce un nou punct, punctul 2.53, cu următorul cuprins:

„2.53. Spitalul Universitar de Urgență Militar Central «Dr. Carol Davila» București<sup>1)</sup>).

<sup>1)</sup> Spitalul Universitar de Urgență Militar Central «Dr. Carol Davila» București va implementa Programul național de prevenire, supraveghere și control al infecției HIV/SIDA începând cu data de 1 ianuarie 2016.”

11. În anexa nr. 2, la capitolul I titlul I.4 „Programul național de prevenire, supraveghere și control al tuberculozei”, litera F „Natura cheltuielilor eligibile”, subpunctele 7.3, 7.4 și 7.5 ale punctului 7 „prestări servicii pentru:” și punctul 12 se modifică și vor avea următorul cuprins:

„7.3. întreținere, autorizare, mentenanță, metrologizare, etalonare și asigurarea echipamentelor de laborator de bacteriologie și radiologie;

7.4. întreținerea, exploatarea și asigurarea echipamentelor informatice, copiatoarelor, faxurilor, xeroxurilor și multifuncționalelor;

7.5. întreținerea, exploatarea și asigurarea mijloacelor de transport special destinate efectuării activităților în cadrul programului: transport contacti, suspecți, bolnavi cu tuberculoză, materiale biologice, medicamente la cabinetele medicilor de familie sau la domiciliul pacienților, medici în cadrul activităților programului, asigurări auto, rovinietă, revizii tehnice, reparații;

12. deplasări interne: cheltuieli cu transportul, cazarea și diurnă pentru personalul propriu, taxe drum;

12.1. decontarea transportului probelor biologice colectate din teritoriu către laboratoarele de bacteriologie TB regionale și naționale de referință.”

12. În anexa nr. 2, la capitolul I, titlul I.4 litera G „Unități de specialitate care implementează programul”, după punctul 165 se introduce un nou punct, punctul 166, cu următorul cuprins:

„166. Spitalul Municipal Carei.”

13. În anexa nr. 2, la capitolul I, titlul I.5 „Programul național de supraveghere și control al infecțiilor nosocomiale și monitorizare a utilizării antibioticelor și a antibioticorezistenței”, litera E „Natura cheltuielilor”, punctul 4 se modifică și va avea următorul cuprins:

„4. furnituri de birou: creioane, pixuri și mine, markere, hârtie, dosare, separatoare de dosare, mape, coperti îndosariere, folii protectoare, folii îndosariere, bibliorafturi, plicuri, etichete, post-it-uri, hârtie pentru xerox și imprimantă, agrafe, capse, perforator, capsator, decapsator, cuttere, sfoară, scotch, fluid/bandă corectoare, calculatoare de birou, foarfece de birou, tonere/cartușe pentru imprimantă, fax, copiator, multifuncțională, CD-uri și DVD-uri, stickuri de memorie, radiere, separatoare de carton, alonje, clame/clipsuri, lipici, markere permanente pentru inscripționat CD-uri, elastice, rigle, caiete, registre, blocnotesuri, ascuțitoare, cutii carton pentru arhivare;”.

14. În anexa nr. 2, la capitolul I titlul I.5 litera E, după punctul 12 se introduce un nou punct, punctul 13, cu următorul cuprins:

„13. pregătire profesională.”

15. În anexa nr. 3, la capitolul II „Programul național de monitorizare a factorilor determinanți din mediul de viață și

muncă”, litera C „Domenii specifice”, titlul 1 „Protejarea sănătății și prevenirea îmbolnăvirilor asociate factorilor de risc din mediul de viață”, subtitlul 1.1 „Activități”, punctul 1.1.3 „Protejarea sănătății publice în relație cu expunerea la contaminați chimici”, după subpunctul 1.1.3.2 se introduce un nou subpunct, subpunctul 1.1.3.3, cu următorul cuprins:

„1.1.3.3. Supravegherea produselor biocide.”

16. În anexa nr. 3, la capitolul II, litera D „Natura cheltuielilor eligibile”, punctul 6 se modifică și va avea următorul cuprins:

„6. furnituri de birou: creioane, pixuri și mine, markere, hârtie, dosare, separatoare de dosare, mape, coperti îndosariere, folii protectoare, folii îndosariere, bibliorafturi, plicuri, etichete, post-it-uri, hârtie pentru xerox și imprimantă, agrafe, capse, perforator, capsator, decapsator, cuttere, sfoară, scotch, pastă corectoare, calculatoare de birou, foarfece de birou, tonere/cartușe pentru imprimantă, fax, copiator, multifuncțională, CD-uri și DVD-uri, stickuri memorie;”.

17. În anexa nr. 2, la capitolul II litera D, după punctul 15 se introduce un nou punct, punctul 16, cu următorul cuprins:

„16. pregătire profesională.”

18. În anexa nr. 5, la capitolul IV „Programele naționale de boli netransmisibile”, titlul IV.3 „Programul național de transplant de organe, țesuturi și celule de origine umană”, subtitlul IV.3.1 „Subprogramul de transplant de organe, țesuturi sau celule de origine umană”, litera C „Activități specifice”, punctul 2 „Activități specifice coordonării activității de transplant”, subpunctul 2.2 se modifică și va avea următorul cuprins:

„2.2. deplasarea internă și/sau externă pentru organizarea acțiunilor de coordonare, a echipelor operatorii, precum și a organelor, țesuturilor și celulelor prelevate în vederea efectuării procedurilor de transplant;”.

19. În anexa nr. 5, la capitolul IV titlul IV.3 subtitlul IV.3.1, litera F „Natura cheltuielilor eligibile”, punctele 4, 5 și 6 se modifică și vor avea următorul cuprins:

„4. cheltuieli de deplasare internă și/sau externă, cazare și diurnă pentru acțiuni de coordonare, precum și pentru participarea la instruire periodice interne sau externe ale coordonatorilor de transplant, doar cu aprobarea Agenției Naționale de Transplant;

5. cheltuieli de transport intern și/sau extern ale echipelor operatorii;

6. cheltuieli de transport intern și/sau extern ale organelor, țesuturilor și celulelor prelevate în vederea efectuării procedurilor de transplant;”.

20. În anexa nr. 5, la capitolul IV titlul IV.3 subtitlul IV.3.3 „Subprogramul de fertilizare in vitro și embriotransfer”, litera A „Obiectiv: Creșterea numărului de proceduri de fertilizare in vitro cu 10% față de anul precedent și a nașterilor prin acest procedeu” se modifică și va avea următorul cuprins:

„A. Unitatea de asistență tehnică și management: Agenția Națională de Transplant”.

21. În anexa nr. 5, la capitolul IV titlul IV.3 subtitlul IV.3.3, litera I „Unități care implementează subprogramul” se modifică și va avea următorul cuprins:

„I. Unități care implementează subprogramul:

1. Clinica Promed System — S.R.L. (Spitalul Wellborn) Târgoviște;

2. S.C. Life Line — Medical Center — S.R.L. București;

3. S.C. MEDLIFE — S.A. București;

4. Clinica Medicală «Gynera» — S.R.L. București;

5. S.C. BIOGENESIS IVF — S.R.L. București;

6. S.C. Clinica Poliano — S.R.L. Sibiu;

7. Spitalul Clinic de Obstetrică și Ginecologie «Prof. Dr. Panait Sârbu» București;

8. S.C. BABE — S.R.L. Sângeorgiu de Mureș;

9. S.C. «Gynatal» — S.R.L. Timișoara;

10. S.C. NEWLIFE-BM — S.R.L. Iași.”

22. În anexa nr. 6, la capitolul V „Programul național de evaluare și promovare a sănătății și educație pentru sănătate”, titlul V.1 „Subprogramul de evaluare și promovare a sănătății și educație pentru sănătate”, domeniul 2 „Evaluarea stării de sănătate a populației generale”, punctul „2.1 „Evaluarea stării de sănătate a copiilor și tinerilor”, subpunctul 2.1.4 „Indicatori de evaluare” se modifică și va avea următorul cuprins:

„2.1.4. Indicatori de evaluare:

2.1.4.1. indicatori fizici: număr intervenții de monitorizare a sănătății copiilor/an: 420/an

2.1.4.2. indicatori de eficiență: 155 lei

2.1.4.3. indicatori de rezultat: 4 rapoarte anuale privind sănătatea copiilor;”.

23. În anexa nr. 7, la capitolul VI „Programul național de sănătate a femeii și copilului”, titlul VI.2 „Subprogramul de sănătate a copilului”, intervenția 1 „Screening neonatal pentru fenilcetonurie și hipotiroidism congenital, confirmarea diagnosticului de fenilcetonurie și aplicarea dietei specifice, precum și profilaxia distrofiei la copiii diagnosticați cu alte boli înăscute de metabolism, prin administrarea de alimente cu destinație medicală specială”, punctul 1.2 „Profilaxia distrofiei la copiii diagnosticați cu alte boli înăscute de metabolism, prin administrarea de alimente cu destinație medicală specială”, subpunctul 1.2.4 „Natura cheltuielilor eligibile: alimente cu destinație medicală specială conform tabelului” se modifică și va avea următorul cuprins:

„1.2.4. Natura cheltuielilor eligibile: alimente cu destinație medicală specială conform tabelului:

Diagnostic/Denumire produs	Conținut	Cantitate
<b>Sindrom Lemli Opitz</b>		
Produs dietetic medical ce conține colesterol și carbohidrați	<b>CONȚINUT (la 100 g pulbere)</b>	
	Colesterol = 2,1 g	În funcție de raportul <u>7 DHC + 8 DHC</u>
		Colesterol
		și vârstă, greutate, necesarul de produs este de 50—150 mg/kg/zi
		(1 kg/lună pudră colesterol)
	Carbohidrați = 97 g	
	Proteine = 0 g	
	Energie = 407 kcal	
<b>Boala urinelor cu miros de arțar (MSUD)</b>	<b>CONȚINUT (la 100 g pulbere)</b>	
Formulă hipoproteică fără: isoleucină, leucină, valină pentru copii 1—14 ani	Proteine = 30—32 g	Necesar mediu/lună = 4 cutii (2 kg)
	Carbohidrați = 38—40 g	
	Lipide = 14—15 g	
	Aport caloric = 400—450 kcal	
Substituent proteic fără valină, leucină, isoleucină pentru copii 1—14 ani	<b>CONȚINUT (la 100 g pulbere)</b>	
	Proteine = 60—62 g	Necesar mediu/lună = 2 cutii (1 kg)
	Carbohidrați = 10—12 g	
	Lipide = 0 g	
	Aport caloric = 290—300 kcal	
Preparate medicale pentru aport energetic nonproteic	<b>CONȚINUT (la 100 g pulbere)</b>	
	Proteine = 0 g	Necesar mediu/lună = 1,5 kg
	Carbohidrați = 71—71,5 g	
	Lipide = 27 g	
	Aport caloric = 520—530 kcal	
Produse alimentare hipoproteice speciale:		
	Făină hipoproteică = 1 kg/lună	Necesarul de produse medicale specifice bolii este în funcție de forma de boală, de toleranță la leucină, isoleucină, valină și de comorbidități.
	Spaghete hipoproteice = 1 kg/lună	
	Înlocuitor ou = 1 kg/lună	

Diagnostic/Denumire produs	Conținut	Cantitate
<b>Acidemia metil-malonică</b>		
Formula fără isoleucină, metionină, treonină, valină pentru copii cu vârstă 1—14 ani	<b>CONȚINUT (la 100 g pulbere)</b>	
	Proteine = 31,1—32 g	Necesar mediu/lună: 1,5 kg
	Carbohidrați = 39,5—40 g	
	Lipide = 14—15 g	
	Aport caloric = 410—420 kcal	
Substituent proteic fără isoleucină, metionină, treonină, valină pentru copii 1—14 ani		
	Proteine = 63—63,5 g	Necesar mediu/lună: 1 kg
	Carbohidrați = 9—10 g	
	Lipide = 0 g	
	Aport caloric = 290—300 cal	
Preparate medicale pentru aport energetic nonproteic	<b>CONȚINUT (la 100 g pulbere)</b>	
	Proteine = 0 g	Necesar mediu/lună: 1,5 kg
	Carbohidrați = 71—71,5 g	
	Lipide = 27 g	
	Aport caloric = 520—530 kcal	
Produse alimentare hipoproteice:	Făină hipoproteică = 1 kg/lună	
	Spaghete hipoproteice = 1 kg/lună	
	Înlocuitor ou = 1 kg/lună	
<b>Tirozinemia congenitală tip I</b>		
Formula fără fenilalanină și tirozină	<b>CONȚINUT (la 100 g pulbere)</b>	
	Proteine = 30—32 g	Necesar mediu/lună: 2 kg
	Carbohidrați = 39—40 g	
	Lipide = 14,5—15,5 g	
	Aport energetic = 400—450 kcal	
Substituent proteic fără tirozină, fenilalanină	<b>CONȚINUT (la 100 g pulbere)</b>	
	Proteine = 67—69 g	Necesar mediu/lună: 1 kg
	Carbohidrați = 2,9—3,2 g	
	Lipide = 0 g	
	Aport caloric = 280—300 cal	
Preparate medicale pentru aport energetic nonproteic	<b>CONȚINUT (la 100 g pulbere)</b>	
	Proteine = 0 g	Necesar mediu/lună: 2 kg Necesarul de produse dietetice specifice este în funcție de gravitatea bolii, toleranța copilului la tirozină și fenilalanină, de complicațiile bolii și de comorbidități.
	Carbohidrați = 71—71,5 g	
	Lipide = 27 g	
	Aport caloric = 520—530 kcal	
Produse alimentare hipoproteice:		
	Făină hipoproteică = 1 kg/lună	
	Spaghete hipoproteice = 1 kg/lună	
	Înlocuitor ou = 1 kg/lună	
<b>Galactozemie congenitală</b>		
Produse dietetice specifice:	formulă lapte cu conținut foarte scăzut de lactoză < 0,1 g/100 g pulbere	Necesar mediu lunar pentru copilul 0—1 an = 2,5 kg/lună



Diagnostic/Denumire produs	Conținut	Cantitate
<b>Deficit familial de lipoproteinlipază</b>		
Produse dietetice specifice cu conținut lipidic scăzut:	conținut lipidic scăzut <11 g/100 g pulbere care conține trigliceride cu lanț mediu în proporție de 80%	Necesar mediu/lună: 2,5 kg
<b>Hiperamoniemii:</b>		
<b>Deficit de arginin succinil-iază</b>	<b>CONȚINUT (la 100 g pulbere)</b>	
Formulă hipoproteică cu conținut de amino-acizi esențiali, îmbogățită în cistină și tirozină, pentru copii 1—14 ani	Proteine = 15—20 g	Necesar mediu/lună
	Carbohidrați = 40—50 g	= 4 cutii (2 kg)
	Lipide = 15—20 g	
	Aport caloric = 400—450 kcal	
Substituent proteic cu conținut de amino-acizi esențiali pentru copii 1—14 ani	Proteine = 60—65 g	Necesar mediu/lună
	Carbohidrați = 2—5 g	= 2 cutii (2 kg)
	Lipide = 0 g	
	Aport caloric = 250—300 kcal	
Cereale (terci de ovăz) hipoproteic	Proteine = 1,8 g	Necesar mediu/lună
	Carbohidrați = 75—70 g	= 15 cutii/lună (4,5 kg)
	Lipide = 14—15 g	
	Aport caloric = 400—450 kcal	
Băutură hipoproteică (zer din lapte)	Proteine = 4—5 g	Necesar mediu/lună
	Carbohidrați = 50—60 g	= 5 cutii/lună (2 kg)
	Lipide = 25—30 g	
	Aport caloric = 500—550 kcal	
Preparate medicale pentru aport energetic nonproteic	Proteine = 0 g	Necesar mediu/lună
	Carbohidrați = 70—100 g	= 2 cutii/lună
	Lipide = 22,3 g	
	Aport caloric = 450—500 kcal	
Preparate medicale pentru aport energetic nonproteic	Proteine = 0 g	Necesar mediu/lună
	Carbohidrați = 90—100 g	= 3 cutii/lună
	Lipide = 0 g	
	Aport caloric = 350—400 kcal	
Produse alimentare hipoproteice speciale	Făină hipoproteică	4 kg/lună
	Spaghete hipoproteice	2 kg/lună
	Orez hipoproteic	2 cutii/lună
	Înlocuitor de ou	1 kg/lună
	Fulgi de cereale	4 cutii/lună
<b>Deficit congenital de arginin succinil-sintetază (Citrulinemie tip I)</b>	<b>CONȚINUT (la 100 g pulbere)</b>	
Formulă hipoproteică cu conținut de aminoacizi esențiali, pentru sugari	Proteine = 7—16 g	Necesar mediu/lună
	Carbohidrați = 55—60 g	= 4 cutii (2 kg)
	Lipide = 25—30 g	
	Aport caloric = 450—500 kcal	
Substituent proteic cu conținut de aminoacizi esențiali pentru sugari	Proteine = 50—60 g	Necesar mediu/lună
	Carbohidrați = 6,5—10 g	= 2 cutii/lună (2 kg)
	Lipide = 0 g	
	Aport caloric = 250—300 kcal	

Diagnostic/Denumire produs	Conținut	Cantitate
Preparate medicale pentru aport energetic nonproteic	Proteine = 0 g	Necesar mediu/lună
	Carbohidrați = 70—100 g	= 2 cutii/lună (0,8 kg)
	Lipide = 22,3 g	
	Aport caloric = 450—500 kcal	
Preparate medicale pentru aport energetic nonproteic	Proteine = 0 g	Necesar mediu/lună
	Carbohidrați = 90—100 g	= 3 cutii/lună (1,2 kg)
	Lipide = 0 g	
	Aport caloric = 350—400 kcal	
<b>Hiperglicemie noncetotică</b>	<b>CONȚINUT (la 100 g pulbere)</b>	
Formulă cu conținut de aminoacizi esențiali și neesențiali fără glicină pentru sugari sau copii până la trei ani	Proteine = 12—16 g	Necesar mediu/lună
	Carbohidrați = 40—50 g	= 4 cutii/lună (1,6 kg)
	Lipide = 20—25 g	
	Aport caloric = 450—500 kcal	
Preparate medicale pentru aport energetic nonproteic	Proteine = 0 g	Necesar mediu/lună
	Carbohidrați = 70—100 g	= 2 cutii/lună (0,8 kg)
	Lipide = 22,3 g	
	Aport caloric = 450—500 kcal	
Cereale (terci de ovăz) hipoproteic	Proteine = 1,8 g	Necesar mediu/lună
	Carbohidrați = 75—70 g	= 10 cutii/lună (3 kg)
	Lipide = 14—15 g	
	Aport caloric = 400—450 kcal	
Băutură hipoproteică (zer din lapte)	Proteine = 25—30 g	Necesar mediu/lună
	Carbohidrați = 500—550 g	= 3 cutii/lună (1,2 kg)
	Lipide = 25—30 g	
	Aport caloric = 500—550 kcal	
Produse alimentare hipoproteice speciale	Făină hipoproteică	3 kg/lună
	Spaghete hipoproteice	1 kg/lună
	Orez hipoproteic	2 cutii/lună
	Înlocuitor de ou	1 kg/lună
	Fulgi de cereale	2 cutii/lună

24. În anexa nr. 7, la capitolul VI titlul VI.2, intervenția 5 „Prevenția morbidității asociate și a complicațiilor, prin diagnostic precoce, precum și monitorizarea unor afecțiuni cronice la copil”, punctul 5.5 „Unități de specialitate care implementează” se modifică și va avea următorul cuprins:

„5.6. Unități de specialitate care implementează:

5.6.1. Astmul bronșic la copil:

5.6.1.1. Institutul pentru Ocrotirea Mamei și Copilului «Prof. dr. Alfred Rusescu» București;

5.6.1.2. Spitalul Clinic Județean de Urgență Târgu Mureș;

5.6.1.3. Spitalul Clinic Județean de Urgență Timișoara;

5.6.1.4. Spitalul Clinic de Urgență pentru Copii «Grigore Alexandrescu» București;

5.6.1.5. Spitalul Clinic de Urgență pentru Copii «M.S. Curie» București;

5.6.1.6. Spitalul Clinic Municipal «Dr. Gavril Curteanu» Oradea, Bihor;

5.6.1.7. Spitalul clinic de Urgență pentru Copii Cluj-Napoca;

5.6.1.8. Spitalul Clinic Județean de Urgență «Sf. Apostol Andrei» Constanța;

5.6.1.9. Spitalul Clinic Municipal Filantropia Craiova, Dolj;

5.6.1.10. Spitalul Clinic de Urgență pentru Copii «Sf. Maria», Iași;

5.6.1.11. Spitalul Județean de Urgență Satu Mare;

5.6.1.12. Spitalul Clinic de Pediatrie Sibiu;

5.6.1.13. Spitalul Clinic de Urgență pentru Copii «Louis Țurcanu», Timiș;

5.6.1.14. Spitalul Clinic de Copii «Dr. Victor Gomoiu», București.

5.6.2. Sindromul de malabsorbție și diaree cronică la copil:

5.6.2.1. Institutul pentru Ocrotirea Mamei și Copilului «Prof. dr. Alfred Rusescu» București;

5.6.2.2. Spitalul Clinic Județean de Urgență Craiova;

5.6.2.3. Spitalul Clinic Județean de Urgență Târgu Mureș;

5.6.2.4. Spitalul Clinic Județean de Urgență Timișoara;

5.6.2.5. Spitalul Clinic de Urgență pentru Copii «Grigore Alexandrescu» București;

5.6.2.6. Spitalul Clinic Municipal «Dr. Gavril Curteanu» Oradea, Bihor;

5.6.2.7. Spitalul Clinic de Urgență pentru Copii Cluj-Napoca;

5.6.2.8. Spitalul Clinic Județean de Urgență «Sf. Apostol Andrei» Constanța;

5.6.2.9. Spitalul Clinic de Urgență pentru Copii «Sf. Maria» Iași;

5.6.2.10. Spitalul Clinic de Pediatrie Sibiu;

5.6.2.11. Spitalul Clinic de Urgență pentru Copii «Louis Turcanu», Timiș;

5.6.2.12. Spitalul Clinic de Copii «Dr. Victor Gomoiu, București»;

5.6.2.13. Spitalul Județean de Urgență «Dr. Fogolyán Kristóf» Sf. Gheorghe, Covasna;

5.6.2.14. Spitalul Clinic Județean Mureș;

5.6.2.15. Spitalul Clinic de Copii Brașov.

5.6.3. Mucoviscidoză la copil:

5.6.3.1. Spitalul Clinic Județean de Urgență Timișoara;

5.6.3.2. Institutul pentru Ocrotirea Mamei și Copilului «Prof. dr. Alfred Rusescu» București;

5.6.3.3. Spitalul Clinic Județean de Urgență Craiova;

5.6.3.4. Spitalul Clinic Județean de Urgență Târgu Mureș;

5.6.3.5. Spitalul Clinic Județean de Urgență Timișoara;

5.6.3.6. Spitalul Clinic de Urgență pentru Copii «Grigore Alexandrescu» București;

5.6.3.7. Spitalul Clinic de Urgență pentru Copii «M.S. Curie» București;

5.6.3.8. Spitalul Clinic Municipal „Dr. Gavril Curteanu» Oradea, Bihor;

5.6.3.9. Spitalul Clinic de Urgență pentru Copii Cluj-Napoca;

5.6.3.10. Spitalul Clinic Județean de Urgență «Sf. Apostol Andrei» Constanța;

5.6.3.11. Spitalul Clinic de Urgență pentru Copii «Sf. Maria» Iași;

5.6.3.12. Spitalul Clinic de Pediatrie Sibiu;

5.6.3.13. Spitalul Clinic de Copii «Dr. Victor Gomoiu», București;

5.6.3.14. Spitalul de Pediatrie Pitești, Argeș.

5.6.4. Imunodeficiențele primare umorale la copil:

5.6.4.1. Institutul pentru Ocrotirea Mamei și Copilului «Prof. dr. Alfred Rusescu» București;

5.6.4.2. Spitalul Clinic Județean de Urgență Târgu Mureș;

5.6.4.3. Spitalul Clinic de Urgență pentru Copii Cluj-Napoca;

5.6.4.4. Spitalul Clinic de Urgență pentru Copii «Sf. Maria» Iași;

5.6.4.5. Spitalul Clinic de Urgență pentru Copii «Louis Turcanu», Timiș.

5.6.5. Hepatita cronică la copil:

5.6.5.1. Institutul pentru Ocrotirea Mamei și Copilului «Prof. dr. Alfred Rusescu» București;

5.6.5.2. Spitalul Clinic Județean de Urgență Târgu Mureș;

5.6.5.3. Spitalul Clinic Județean de Urgență Timișoara;

5.6.5.4. Spitalul Clinic de Urgență pentru Copii «Grigore Alexandrescu» București;

5.6.5.5. Spitalul Clinic de Urgență pentru Copii „M.S. Curie” București;

5.6.5.6. Spitalul Clinic Municipal «Dr. Gavril Curteanu» Oradea, Bihor;

5.6.5.7. Spitalul clinic de Urgență pentru Copii Cluj-Napoca;

5.6.5.8. Spitalul Clinic Județean de Urgență «Sf. Apostol Andrei» Constanța;

5.6.5.9. Spitalul Clinic Municipal Filantropia Craiova, Dolj;

5.6.5.10. Spitalul Clinic de Urgență pentru Copii «Sf. Maria» Iași;

5.6.5.11. Spitalul Clinic de Urgență pentru Copii «Louis Turcanu», Timiș;

5.6.5.12. Spitalul Clinic de Copii «Dr. Victor Gomoiu», București.”

**25. În anexa nr. 7, la capitolul VI titlul VI.2, intervenția 6 „Prevenirea complicațiilor, prin diagnostic precoce al unor afecțiuni neuropsihice cronice la copil: epilepsia, paralizile cerebrale, întârzierile neuropsihomotorii de cauze multifactoriale” se modifică și va avea următorul cuprins:**

„6. Prevenirea complicațiilor, prin diagnostic precoce al unor afecțiuni neuropsihice cronice la copil: epilepsia, paralizile cerebrale, întârzierile neuropsihomotorii de cauze multifactoriale

6.1. Activități:

6.1.1. evaluare clinică, paraclinică (video-EEG, EEG somn, EEG de lungă durată);

6.1.2. monitorizarea bolnavilor incluși în intervenție.

6.2. Beneficiarii intervenției:

6.2.1. copiii cu epilepsie asociată cu tulburare globală de dezvoltare sau regres psihomotor; epilepsie rezistentă la tratament, în absența unor alte cauze medicale, precum traumatismele, infecțiile, bolile cerebrovasculare;

6.2.2. copiii cu întârziere neuropsihomotorie asociată cu aspecte dismorfice și/sau malformații, după excluderea altor cauze medicale (traumatisme, infecții, boli cerebrovasculare).

6.3. Indicatori de evaluare:

6.3.1. indicatori fizici:

6.3.1.1. număr de copii investigați cu video-EEG, EEG de somn, EEG de lungă durată: 500/an;

6.3.2. indicatorii de eficiență:

6.3.2.1. cost mediu estimat/copil investigat cu video-EEG, EEG de somn, EEG de lungă durată: 200 lei.

6.4. Natura cheltuielilor eligibile:

6.4.1. consumabile pentru aparatele de EEG mai sus menționate.

6.5. Criterii de includere:

6.5.1. unități care pot efectua toate cele 3 tipuri de EEG (video EEG, EEG de somn, EEG de lungă durată).

6.6. Unități de specialitate care implementează:

6.6.1. Spitalul Clinic de Psihiatrie «Prof. dr. Al. Obregia» București;

6.6.2. Spitalul Clinic de Copii «Dr. Victor Gomoiu» București;

6.6.3. Centrul Medical Clinic de Recuperare Neuropsihomotorie pentru Copii «Dr. N. Robănescu» București;

6.6.4. Spitalul Clinic de Copii Cluj-Napoca, Cluj;

6.6.5. Spitalul de Psihiatrie «Dr. G. Preda» Sibiu.”

**26. În anexa nr. 7, la capitolul VI, titlul VI.3 „Subprogramul de sănătate a femeii”, intervenția 3 „Prevenirea malformațiilor congenitale prin diagnostic pre- și postnatal” se modifică și va avea următorul cuprins:**

„3. Prevenirea malformațiilor congenitale prin diagnostic pre- și postnatal

3.1. Activități: efectuarea investigațiilor specifice în vederea identificării riscului și a unui diagnostic de specialitate prin:

3.1.1. evaluările biochimice din cadrul testelor prenatale: dublu, triplu, cvadruplu;

3.1.2. examen citogenetic din sânge periferic — postnatal;

3.1.3. examen citogenetic prenatal (fetal): din lichid amniotic, biopsii vilozitate coriale, sânge cordon ombilical, produs concepție;

3.1.4. test Barr (cromatina sexuală);

3.1.5. test FISH pre- și postnatal;

3.1.6. teste de genetică moleculară (extracție ADN, Array-CGH, secvențiere, MLPA, QF-PCR, PCR, Real-Time PCR) pre- și postnatal.

3.2. Beneficiarii intervenției:

3.2.1. gravide cu sarcini având risc moderat sau înalt, conform prevederilor Ordinului ministrului sănătății nr. 12/2004 pentru adoptarea Protocolului privind Metodologia efectuării consultației prenatale și a consultației postnatale, Carnetului gravidei și Anexei pentru supravegherea medicală a gravidei și lăuzei, cu modificările ulterioare, care se află în una dintre situațiile următoare:

3.2.1.1. primipare în vârstă de peste 35 de ani, după consult cu un genetician;

3.2.1.2. antecedente de deces fetal ante/neonatal sau de făt malformat, după consult cu un genetician;

3.2.1.3. boală genetică — după consult cu un genetician;

3.2.1.4. anomalii de dezvoltare a fătului;

3.2.1.5. anomalii ale cantității de lichid amniotic (oligo/hidramnios);

3.2.1.6. retard de creștere intrauterină a fătului (sub 10 percentile);

3.2.2. persoanele din familiile cuplurilor care decid să aibă un copil, cunoscute cu un diagnostic clinic de boală genetică;

3.2.3. pacienți (copii sau adulți) cu o boală genetică neconfirmată prin teste genetice;

3.2.4. copii cu afecțiuni neuropsihice cronice la care se suspicionează o cauză genetică.

3.3. Criterii de eligibilitate:

3.3.1. pentru testele biochimice din cadrul testelor prenatale: dublu, triplu, cvadruplu:

3.3.1.1. gravide în 11—13 săptămâni + 6 zile, pentru dublu test (test combinat);

3.3.1.2. gravide în 15—20 săptămâni, pentru triplu/cvadruplu test;

3.3.2. pentru testele citogenetice și de genetică moleculară, efectuate doar la recomandarea medicului cu specialitatea genetică medicală:

3.3.2.1. gravide identificate cu risc crescut pentru anomalii structurale fetale depistate ecografic sau în baza screeningului combinat ecografic și serologic (dublu, triplu, cvadruplu test);

3.3.2.2. gravide care intenționează să aibă un copil, identificate cu risc pentru afecțiuni genetice prin anamneză și examen clinic;

3.3.2.3. persoanele din familiile cuplurilor care decid să aibă un copil, cunoscute cu un diagnostic clinic de boală genetică, neconfirmate prin teste genetice;

3.3.2.4. pacienți (copii sau adulți) cu istoric familial de boală genetică sau cu semne clinice sugestive pentru boală genetică, la recomandarea medicului cu specialitatea genetică medicală;

3.3.3. teste genetice (test array CGH, cu validare prin FISH sau PCR, secvențiere) la recomandarea medicului de specialitatea neurologie pediatrică sau psihiatrie infantilă:

3.3.3.1. copii cu afecțiuni neuropsihice cronice la care se suspicionează o cauză genetică prin asocierea de aspecte dismorfice, malformații și prin excluderea altor cauze medicale (traumatisme, infecții, boli cerebrovasculare).

3.4. Indicatori de evaluare:

3.4.1. indicatori fizici:

3.4.1.1. număr de gravide beneficiare de dublu, triplu, cvadruplu test: 500 de gravide;

3.4.1.2. număr de bolnavi evaluați prin test Barr (cromatina sexuală): 500;

3.4.1.3. număr de bolnavi evaluați prin examen citogenetic din sângele periferic — postnatal: 500;

3.4.1.4. număr de bolnavi evaluați prin test FISH: 250;

3.4.1.5. număr de beneficiari la care s-au efectuat teste de diagnostic citogenetic prenatal (fetal): 500;

3.4.1.6. număr de beneficiari la care s-au efectuat teste de extracție ADN: 1.000;

3.4.1.7. număr de beneficiari la care s-a efectuat diagnostic molecular (Array-CGH, secvențiere, MLPA, QF-PCR, PCR, Real-Time PCR): 1.200;

3.4.1.8. număr de beneficiari la care s-a efectuat screening pentru boli congenitale de metabolism (minimum 20 de boli): 250;

3.4.2. indicatori de eficiență:

3.4.2.1. cost mediu estimat/gravidă beneficiară de dublu, triplu, cvadruplu test: 150 lei;

3.4.2.2. cost mediu estimat/bolnav evaluat prin test Barr (cromatina sexuală): 30 lei;

3.4.2.3. cost mediu estimat/bolnav evaluat prin examen citogenetic din sângele periferic — postnatal: 500 lei;

3.4.2.4. cost mediu estimat/bolnav evaluat prin test FISH: 800 lei;

3.4.2.5. cost mediu estimat/beneficiar la care s-a efectuat teste de diagnostic citogenetic prenatal (fetal): 800 lei;

3.4.2.6. cost mediu estimat/beneficiar la care s-a efectuat teste de extracție ADN: 100 lei;

3.4.2.7. cost mediu estimat/beneficiar la care s-a efectuat diagnostic molecular (Array-CGH, secvențiere, MLPA, QF-PCR, PCR, Real-Time PCR): 1.000 lei;

3.4.2.8. cost mediu estimat/beneficiar la care s-a efectuat screening pentru boli congenitale de metabolism (minimum 20 de boli): 300 lei;

3.4.3. indicatori de rezultat:

3.4.3.1. rata de detecție a subiecților cu boli genetice diagnosticate prenatal: 1%

3.4.3.2. rata de detecție a subiecților cu boli genetice diagnosticate postnatal: 5%.

3.5. Natura cheltuielilor eligibile:

3.5.1. reactivi specifici;

3.5.2. transportul probelor biologice către unități specializate;

3.5.3. materiale de laborator.

3.6. Unități de specialitate care implementează:

3.6.1. Institutul pentru Ocrotirea Mamei și Copilului «Prof. Dr. Alfred Rusescu»;

3.6.2. Spitalul Clinic de Urgență pentru Copii Cluj-Napoca;

3.6.3. Spitalul Clinic de Urgență pentru Copii «Sfânta Maria» Iași;

3.6.4. Spitalul Clinic Județean de Urgență Craiova;

3.6.5. Spitalul Clinic de Urgență pentru Copii «Louis Turcanu» Timișoara;

3.6.6. Spitalul Clinic Municipal «Dr. Gavril Curteanu» Oradea;

3.6.7. Spitalul Clinic Județean de Urgență Cluj-Napoca;

3.6.8. Spitalul Județean de Urgență Ilfov — Secția de obstetrică-ginecologie nr. 2;

3.6.9. Spitalul Clinic Județean de Urgență Târgu Mureș;

3.6.10. Spitalul Clinic Județean Mureș;

3.6.11. Spitalul Clinic Județean de Urgență Constanța;

3.6.12. Spitalul Clinic de Obstetrică-Ginecologie «Cuza Vodă» Iași;

3.6.13. Spitalul Clinic Municipal de Urgență Timișoara;

3.6.14. Spitalul Clinic de Obstetrică-Ginecologie «Filantropia» București.”

**27. În anexa nr. 8, „Organigrama Unității de asistență tehnică și management din cadrul Institutului Național de Sănătate Publică București” se modifică și se înlocuiește cu anexa nr. 2.**

**Art. II.** — Anexele nr. 1 și 2 fac parte integrantă din prezentul ordin.

**Art. III.** — Direcțiile de specialitate din Ministerul Sănătății, direcțiile de sănătate publică, furnizorii de servicii medicale, publici sau privați, precum și instituțiile publice care derulează programe naționale de sănătate publică vor duce la îndeplinire prevederile prezentului ordin.

**Art. IV.** — Prezentul ordin se publică în Monitorul Oficial al României, Partea I.

p. Ministrul sănătății,  
**Dorel Săndesc,**  
secretar de stat

**Bugetul alocat programelor naționale de sănătate publică aprobate pentru anul 2015**

— mii lei —

Programele naționale de sănătate publică	Buget de stat	Venituri proprii	Total
<b>I. Programul național de boli transmisibile, din care:</b>	<b>381.219</b>	<b>96.886</b>	<b>478.105</b>
Programul național de imunizare	115.574	15.167	130.741
Programul național de supraveghere și control al bolilor transmisibile prioritare	1.872	2.323	4.195
Programul național de supraveghere și control al infecției HIV	258.089	64.520	322.609
Programul național de supraveghere și control al tuberculozei	5.684	13.961	19.645
Programul național de supraveghere și control al infecțiilor nosocomiale și monitorizarea utilizării antibioticelor și a antibioticorezistenței		915	915
<b>II. Programul național de monitorizare a factorilor determinanți din mediul de viață și muncă</b>		<b>1.890</b>	<b>1.890</b>
<b>III. Programul național de securitate transfuzională</b>	<b>102.622</b>	<b>12.068</b>	<b>114.690</b>
<b>IV. Programele naționale de boli netransmisibile, din care:</b>	<b>80.503</b>	<b>80.866</b>	<b>161.369</b>
Programul național de depistare precoce activă a cancerului de col uterin		18.191	18.191
Programul național de sănătate mintală și profilaxie în patologia psihiatrică		1.758	1.758
Programul național de transplant de organe, țesuturi și celule de origine umană	72.946	46.535	119.481
Subprogramul de transplant de celule stem hematopoietice periferice și centrale	5.358	11.748	17.106
Subprogramul de fertilizare <i>in vitro</i> și embriotransfer	1.480	557	2.037
Programul național de boli endocrine	719	1.160	1.879
Programul național de tratament pentru boli rare		700	700
Programul național de management al registrelor naționale		217	217
<b>V. Programul național de evaluare și promovare a sănătății și educație pentru sănătate</b>	<b>459</b>	<b>1.650</b>	<b>2.109</b>
<b>VI. Programul național de sănătate a femeii și copilului</b>	<b>15.497</b>	<b>15.600</b>	<b>31.097</b>
<b>Total buget programe naționale de sănătate publică 2015</b>	<b>580.300</b>	<b>208.960</b>	<b>789.260</b>
MS — acțiuni centralizate	9.317	31.844	41.161
<b>TOTAL BUGET</b>	<b>589.617</b>	<b>240.804</b>	<b>830.421</b>

**ORGANIGRAMĂ**  
**Unitatea de asistență tehnică și management din cadrul Institutului Național de Sănătate Publică București**

TOTAL ORE U.A.T.M. — 12 LUNI

27.504

1.008

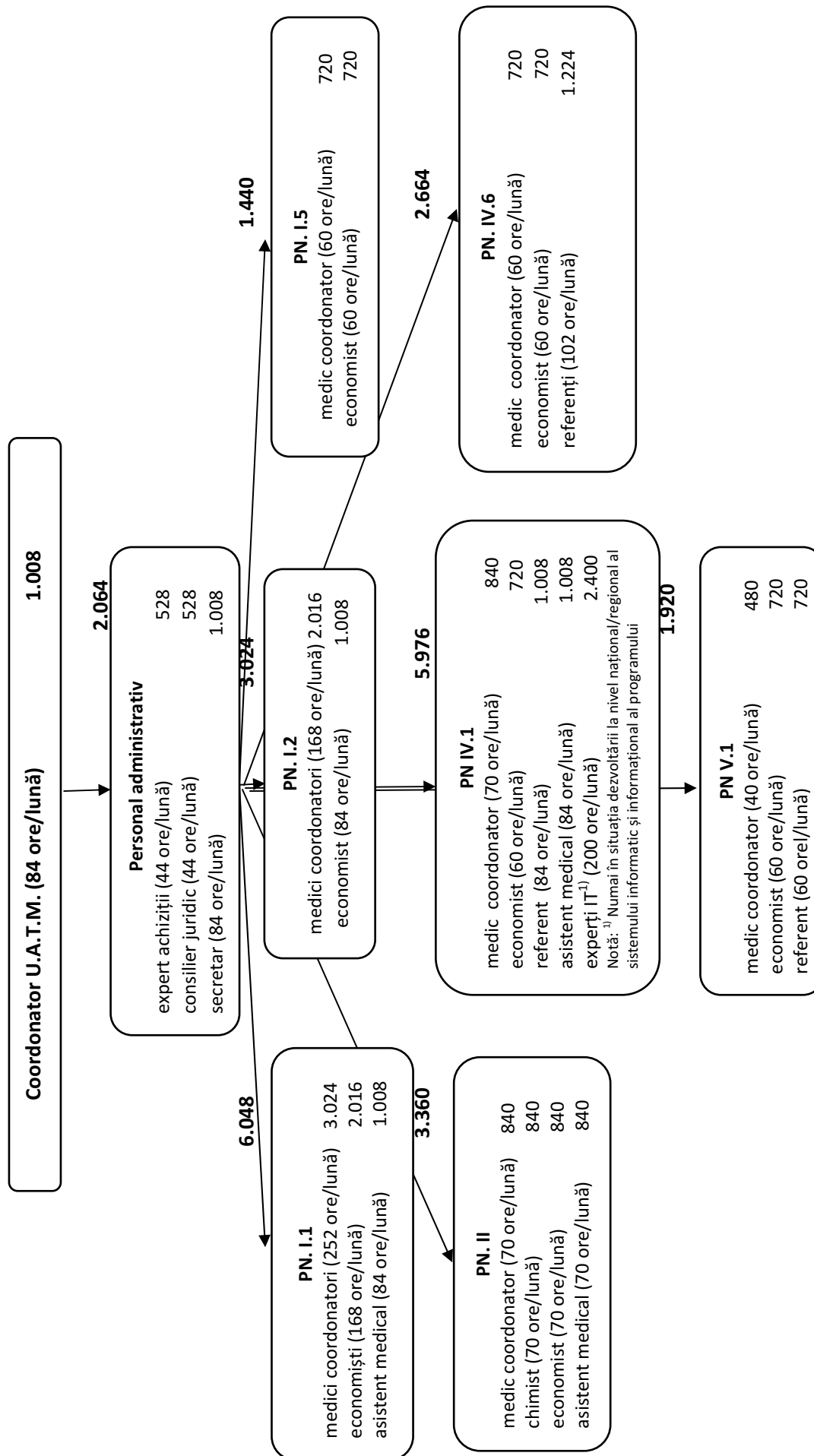

\*) Anexa nr. 2 este reprodusă în facsimil.



UNIVERSITATEA .....

**TABEL NOMINAL**  
**cu personalul didactic care a promovat examenul pentru obținerea gradului didactic I**

Nr. crt.	Numele, inițiala tatălui, prenumele	Unitatea de învățământ la care funcționează, Localitatea/județul	Specializarea	Gradul didactic II obținut		Vechimea la catedră (ani, luni) de la obținerea gradului didactic II	Inspekția specială			Recenzia lucrării metodico-științifice	Susținerea lucrării metodico-științifice						Nota de promovare a examenului		
				În anul	Cu media		Data efectuării				Media obținută	Nota acordată	Data			Nota acordată			
							Ziua	Luna	Anul				Ziua	Luna	Anul	1)		2)	3)
				1.	2.		3.	4.	5.		6.	7.							
1.																			
2.																			
3.																			
4.																			
5.																			
6.																			
7.																			

EDITOR: GUVERNUL ROMÂNIEI



„Monitorul Oficial” R.A., Str. Parcului nr. 65, sectorul 1, București; C.I.F. RO427282,  
IBAN: RO55RNCB0082006711100001 Banca Comercială Română — S.A. — Sucursala „Unirea” București  
și IBAN: RO12TREZ7005069XXX000531 Direcția de Trezorerie și Contabilitate Publică a Municipiului București  
(alocat numai persoanelor juridice bugetare)

Tel. 021.318.51.29/150, fax 021.318.51.15, e-mail: marketing@ramo.ro, internet: www.monitoruloficial.ro

Adresa pentru publicitate: Centrul pentru relații cu publicul, București, șos. Panduri nr. 1,  
bloc P33, parter, sectorul 5, tel. 021.401.00.70, fax 021.401.00.71 și 021.401.00.72

Tiparul: „Monitorul Oficial” R.A.



5 948368 834743