



# MONITORUL OFICIAL

## AL

### ROMÂNIEI

Anul 190 (XXXIV) — Nr. 528

PARTEA I  
LEGI, DECRETE, HOTĂRĂRI ȘI ALTE ACTE

Luni, 30 mai 2022

#### SUMAR

<u>Nr.</u>	<u>Pagina</u>
<b>HOTĂRĂRI ALE GUVERNULUI ROMÂNIEI</b>	
687. — Hotărâre pentru modificarea anexei nr. 2 la Hotărârea Guvernului nr. 843/2020 privind declanșarea procedurilor de expropriere a tuturor imobilelor proprietate privată situate pe amplasamentul suplimentar, care fac parte din coridorul de expropriere al lucrării de utilitate publică de interes național „Drum Expres Craiova—Pitești și legăturile la drumurile existente”, tronsonul 1, aflate pe raza localităților Pielești și Ghercești din județul Dolj.....	2–3
688. — Hotărâre pentru aprobarea indicatorilor tehnico-economici aferenți obiectivului de investiții „Autostrada Bacău—Pașcani”, județele Bacău, Neamț și Iași .....	4
690. — Hotărâre pentru modificarea Hotărârii Guvernului nr. 416/2007 privind structura organizatorică și efectivele Ministerului Afacerilor Interne.....	5–6
691. — Hotărâre privind aprobarea nivelului cotizațiilor și taxe pentru realizarea interconectării cu instituții similare internaționale în domeniul donatorilor voluntari de celule stem hematopoietice, precum și pentru acreditarea laboratoarelor de imunogenetică și histocompatibilitate, în anul 2022 .....	7
699. — Hotărâre pentru completarea art. 13 din Normele metodologice de aplicare a prevederilor Ordonanței Guvernului nr. 24/2016 privind organizarea și desfășurarea activității de neutralizare a subproduselor de origine animală care nu sunt destinate consumului uman, aprobate prin Hotărârea Guvernului nr. 551/2018 .....	7
<b>ACTE ALE ORGANELOR DE SPECIALITATE ALE ADMINISTRAȚIEI PUBLICE CENTRALE</b>	
1.294. — Ordin al ministrului finanțelor privind prospectele de emisiune a certificatelor de trezorerie cu discount și a obligațiunilor de stat de tip benchmark aferente lunii iunie 2022 .....	8–10
<b>ACTE ALE AUTORITĂȚII DE SUPRAVEGHERE FINANCIARĂ</b>	
15. — Normă privind calculul actuarial al provizionului tehnic pentru fondurile de pensii ocupaționale .....	11–15
★	
Tabloul Național al Arhitecților.....	16

**HOTĂRÂRI ALE GUVERNULUI ROMÂNIEI****GUVERNUL ROMÂNIEI****HOTĂRÂRE**

**pentru modificarea anexei nr. 2 la Hotărârea Guvernului nr. 843/2020 privind declanșarea procedurilor de expropriere a tuturor imobilelor proprietate privată situate pe amplasamentul suplimentar, care fac parte din coridorul de expropriere al lucrării de utilitate publică de interes național „Drum Expres Craiova—Pitești și legăturile la drumurile existente”, tronsonul 1, aflate pe raza localităților Pielești și Ghercești din județul Dolj**

În temeiul art. 108 din Constituția României, republicată, precum și al art. 9 alin. (8), al art. 11 alin. (7) și al art. 32 alin. (2) din Legea nr. 255/2010 privind exproprierea pentru cauză de utilitate publică, necesară realizării unor obiective de interes național, județean și local, cu modificările și completările ulterioare,

**Guvernul României** adoptă prezenta hotărâre.

**Art. I.** — Anexa nr. 2 la Hotărârea Guvernului nr. 843/2020 privind declanșarea procedurilor de expropriere a tuturor imobilelor proprietate privată situate pe amplasamentul suplimentar, care fac parte din coridorul de expropriere al lucrării de utilitate publică de interes național „Drum Expres Craiova—Pitești și legăturile la drumurile existente”, tronsonul 1, aflate pe raza localităților Pielești și Ghercești din județul Dolj, publicată în Monitorul Oficial al României, Partea I, nr. 958 din 19 octombrie 2020, se modifică după cum urmează:

— **Pozițiile nr. crt. 57, 61, 62, 63, 64, 65, 66, 67, 68, 69, 70, 71, 72, 73, 74, 77, 83, 84, 117, 119, 120, 148, 167, 177, 187, 310, 312 se modifică, în sensul actualizării în condițiile legii a elementelor de identificare și a sumelor individuale aferente despăgubirilor, în conformitate cu anexa la prezenta hotărâre.**

**Art. II.** — Sumele devenite disponibile conform art. I se restituie la bugetul de stat în termen de 90 de zile de la data publicării în Monitorul Oficial al României, Partea I, a prezentei hotărâri.

**Art. III.** — Ministerul Transporturilor și Infrastructurii, prin Compania Națională de Administrare a Infrastructurii Rutiere — S.A., răspunde de realitatea datelor din prezenta hotărâre, de modul de utilizare, în conformitate cu prevederile legale, a sumei alocate potrivit prevederilor prezentei hotărâri, precum și de corectitudinea datelor înscrise în documentele care au stat la baza stabilirii acesteia.

PRIM-MINISTRU

**NICOLAE-IONEL CIUCĂ**

Contrasemnează:

Viceprim-ministru,

ministru transporturilor și infrastructurii,

**Sorin Mihai Grindeanu**

Ministru finanțelor,

**Adrian Căciu**

ANEXĂ

## LISTA

cuprinzând proprietarii sau deținătorii de imobile proprietate privată situate pe amplasamentul suplimentar, care fac parte din coridorul de expropriere al lucrării de utilitate publică de interes național „Drum Expres Craiova—Pitești și legăturile la drumurile existente”, tronsonul 1, județul Dolj, situate pe raza localităților Ghercești și Pielești din județul Dolj, precum și sumele individuale aferente despăgubirilor

Nr. crt.	Nr. poz. din Hoărârea Guvernului nr. 843/2020	Județul	Unitatea administrativ-teritorială	Numele și prenumele proprietarului/deținătorului	Taria	Parcelă	Numărul cadastral/ Nr. topo	Numărul cărții funciare	Categoria de folosință	Extravilan/ Intravilan	Suprafața totală (mp)	Suprafața de expropriat teren (mp)	Suprafața de expropriat construcții (mp, ml, mc)	Valoarea de despăgubire conform Legii nr. 255/2010 (lei)
0	1	2	3	4	5	6	7	8	9	10	11	12	13	14
1	57	DOLJ	GERCEȘTI	VADUVA CONSTANTIN	27	71	35760	35760	ARABIL	EXTRAVILAN	10.000,00	2.010,00	—	3.004,95
2	61	DOLJ	GERCEȘTI	PIRVU ELENA	26	26	—	—	ARABIL	EXTRAVILAN	20.793,00	424,00	—	243,8
3	62	DOLJ	GERCEȘTI	PIRVU ELENA	26	26	—	—	ARABIL	EXTRAVILAN	20.793,00	110,00	—	63,25
4	63	DOLJ	GERCEȘTI	CIUCA CONSTANTIN, CIUCA CORNEL, PAPAROIU VICTORIA	26	21,21/1,22	—	—	ARABIL	EXTRAVILAN	18.288,00	1.429,00	—	2.136,36
5	64	DOLJ	GERCEȘTI	CIUCA CONSTANTIN, CIUCA CORNEL, PAPAROIU VICTORIA	26	21,21/1,22	—	—	ARABIL	EXTRAVILAN	18.288,00	358,00	—	205,85
6	65	DOLJ	GERCEȘTI	SOREANU VALIȚA, SOREANU NICOLAE, SOREANU CONSTANȚA	26	18,19,20	—	—	ARABIL	EXTRAVILAN	18.372,00	3.053,00	—	4.564,24
7	66	DOLJ	GERCEȘTI	SOREANU VALIȚA, SOREANU NICOLAE, SOREANU CONSTANȚA	26	18,19,20	—	—	ARABIL	EXTRAVILAN	18.372,00	384,00	—	220,8
8	67	DOLJ	GERCEȘTI	SOREANU VALIȚA, SOREANU NICOLAE, SOREANU CONSTANȚA	26	18,19,20	—	—	ARABIL	EXTRAVILAN	18.372,00	582,00	—	334,65
9	68	DOLJ	GERCEȘTI	VODĂ NICOLAE	26	15,16,17	—	—	ARABIL	EXTRAVILAN	12.840,00	3.153,00	—	4.713,74
10	69	DOLJ	GERCEȘTI	VODĂ NICOLAE	26	15,16,17	—	—	ARABIL	EXTRAVILAN	12.840,00	1.557,00	—	2.327,72
11	70	DOLJ	GERCEȘTI	PAPAROIU VIRGIL COSMIN, PAPAROIU EMILIA CARMEN	26	12	—	34949	ARABIL	EXTRAVILAN	11.449,00	2.475,00	—	3.700,13
12	71	DOLJ	GERCEȘTI	PAPAROIU VIRGIL COSMIN, PAPAROIU EMILIA CARMEN	26	12	—	34949	ARABIL	EXTRAVILAN	11.449,00	2.233,00	—	3.338,34
13	72	DOLJ	GERCEȘTI	BĂRBULESCU CONSTANȚA, BĂRBULESCU MARIN	26	11,11/1	34618	34618	ARABIL	EXTRAVILAN	7.063,00	3.389,00	—	1.948,68
14	73	DOLJ	GERCEȘTI	ZAMFIRACHE GHEORGHE	26	8,9	—	—	ARABIL	EXTRAVILAN	12.376,00	5.383,00	—	8.047,59
15	74	DOLJ	GERCEȘTI	MANDA TITI	26	7,71/1,72	—	—	ARABIL	EXTRAVILAN	17.578,00	9.361,00	—	13.994,70
16	77	DOLJ	GERCEȘTI	CASANGIU MARIA	26	5 lot 4,5 lot 4	35109	35109	ARABIL	EXTRAVILAN	12.924,00	4.846,00	—	7.244,77
17	83	DOLJ	GERCEȘTI	ILIUȚĂ CONSTANTIN, ILIUȚĂ PETRE, ILIUȚĂ MARIN	26	1/1,1/4,2/3	—	—	ARABIL	INTRAVILAN	9.128,00	120,00	—	4.140,00
18	84	DOLJ	GERCEȘTI	ILIUȚĂ PETRE, ILIUȚĂ MARIEA	26	1/1,1/4	37081	37081	ARABIL	INTRAVILAN	1.161,00	2.507,00	—	3.747,97
19	117	DOLJ	PIELEȘTI	SANDA NICOLIȚA, DELEANU IONEL	21	2	49475	49475	ARABIL	EXTRAVILAN	4.782,00	6,00	—	3,45
20	119	DOLJ	PIELEȘTI	ALEXANDRU MARIANA	21	4	49478	49478	ARABIL	EXTRAVILAN	1.200,00	12,00	—	6,90
21	120	DOLJ	PIELEȘTI	FAGADAU VIORICA	21	4	49479	49479	ARABIL	EXTRAVILAN	1.200,00	22,00	—	12,65
22	148	DOLJ	PIELEȘTI	DINU GHEORGHE, DINU NICOLITA	20	18	49007	49007	ARABIL	EXTRAVILAN	9.776,00	2.173,00	—	3.248,64
23	167	DOLJ	PIELEȘTI	CASANGIU ION	20	29	49020	49020	ARABIL	EXTRAVILAN	9.679,00	2.148,00	—	3.211,26
24	177	DOLJ	PIELEȘTI	CASANGIU SILVIA	19	1	49212	49212	ARABIL	EXTRAVILAN	17.101,00	1.227,00	—	1.834,37
25	187	DOLJ	PIELEȘTI	STANCU MIHAI BOGDAN, STANCU MIHAELA CORINA, LIBRA INTERNET BANK — S.A.	14	16	48963	48963	ARABIL	EXTRAVILAN	10.057,00	443,00	—	254,73
26	310	DOLJ	PIELEȘTI	PANTELI MON NICOLAE	15	108	49176	49176	ARABIL	EXTRAVILAN	10.000,00	346,00	—	198,95
27	312	DOLJ	PIELEȘTI	PRUNOIU DUMITRU	15	106	—	—	ARABIL	EXTRAVILAN	7.733,00	304,00	—	174,80

## GUVERNUL ROMÂNIEI

## HOTĂRÂRE

**pentru aprobarea indicatorilor tehnico-economici aferenți obiectivului de investiții  
„Autostrada Bacău—Pașcani”, județele Bacău, Neamț și Iași**

În temeiul art. 108 din Constituția României, republicată, și al art. 42 alin. (1) lit. a) din Legea nr. 500/2002 privind finanțele publice, cu modificările și completările ulterioare,

**Guvernul României** adoptă prezenta hotărâre.

Art. 1. — Se aprobă indicatorii tehnico-economici aferenți obiectivului de investiții „Autostrada Bacău—Pașcani”, județele Bacău, Neamț și Iași, prevăzuți în anexa care face parte integrantă din prezenta hotărâre.

Art. 2. — Finanțarea obiectivului de investiții prevăzut la art. 1 se realizează potrivit art. 13 alin. (1) lit. a) din Ordonanța de urgență a Guvernului nr. 124/2021 privind stabilirea cadrului instituțional și financiar pentru gestionarea fondurilor europene alocate României prin Mecanismul de redresare și reziliență, precum și pentru modificarea și completarea Ordonanței de

urgență a Guvernului nr. 155/2020 privind unele măsuri pentru elaborarea Planului național de redresare și reziliență necesar României pentru accesarea de fonduri externe rambursabile și nerambursabile în cadrul Mecanismului de redresare și reziliență, precum și din alte surse legal constituite, conform programelor de investiții publice aprobate potrivit legii.

Art. 3. — Ministerul Transporturilor și Infrastructurii, prin Compania Națională de Administrare a Infrastructurii Rutiere — S.A., răspunde de modul de utilizare a sumei prevăzute în anexă, în conformitate cu prevederile legale în vigoare.

PRIM-MINISTRU  
**NICOLAE-IONEL CIUCĂ**

Contrasemnează:  
Viceprim-ministru,  
ministrul transporturilor și infrastructurii,  
**Sorin Mihai Grindeanu**  
Ministrul dezvoltării, lucrărilor publice și administrației,  
**Cseke Attila-Zoltán**  
Ministrul investițiilor și proiectelor europene,  
**Marcel-Ioan Boloș**  
Ministrul finanțelor,  
**Adrian Căciu**

București, 25 mai 2022.  
Nr. 688.

ANEXĂ

**CARACTERISTICILE PRINCIPALE ȘI INDICATORII TEHNICO-ECONOMICI  
ai obiectivului de investiții „Autostrada Bacău—Pașcani”**

**Ordonator principal de credite:** Ministerul Transporturilor și Infrastructurii

**Beneficiar:** Compania Națională de Administrare a Infrastructurii Rutiere — S.A.

**Amplasament:** județele Bacău, Neamț și Iași

Valoarea totală a investiției (inclusiv T.V.A.):	7.442.270 mii lei	
(în prețuri la data de 3.02.2022/1 euro = 4,9457 lei),		
din care: construcții-montaj C + M (inclusiv T.V.A.):	6.380.032 mii lei	
Durata de execuție a obiectivului de investiții:	30 luni	
Eșalonarea investiției (INV/C + M):		
Anul I: <u>INV 2.605.000 mii lei</u>	Anul II: <u>INV 3.349.000 mii lei</u>	Anul III: <u>INV 1.488.270 mii lei</u>
C + M 2.233.000 mii lei	C + M 2.871.000 mii lei	C + M 1.276.032 mii lei
Capacități:		
Lungime traseu proiectat autostradă:	77,394 km	
Lățime platformă:	26 m	

**Factori de risc**

Obiectivul se va proteja antiseismic conform prevederilor Normativului „Cod de proiectare seismică” P100-1/2013, cu modificările și completările ulterioare.

**Finanțarea investiției**

Finanțarea obiectivului de investiții se realizează potrivit art. 13 alin. (1) lit. a) din Ordonanța de urgență a Guvernului nr. 124/2021 privind stabilirea cadrului instituțional și financiar pentru gestionarea fondurilor europene alocate României prin Mecanismul de redresare și reziliență, precum și pentru modificarea și completarea Ordonanței de urgență a Guvernului nr. 155/2020 privind unele măsuri pentru elaborarea Planului național de redresare și reziliență necesar României pentru accesarea de fonduri externe rambursabile și nerambursabile în cadrul Mecanismului de redresare și reziliență, precum și din alte surse legal constituite, conform programelor de investiții publice aprobate potrivit legii.

## GUVERNUL ROMÂNIEI

**HOTĂRÂRE**  
**pentru modificarea Hotărârii Guvernului nr. 416/2007**  
**privind structura organizatorică**  
**și efectivele Ministerului Afacerilor Interne**

În temeiul art. 108 din Constituția României, republicată,

**Guvernul României** adoptă prezenta hotărâre.

**Art. I.** — Hotărârea Guvernului nr. 416/2007 privind structura organizatorică și efectivele Ministerului Afacerilor Interne, publicată în Monitorul Oficial al României, Partea I, nr. 311 din 10 mai 2007, cu modificările și completările ulterioare, se modifică după cum urmează:

**1. La articolul 1, alineatul (2) va avea următorul cuprins:**

„(2) În activitatea de conducere și reprezentare, ministrul este ajutat de 6 secretari de stat, 4 subsecretari de stat și secretarul general.”

**2. Anexele nr. 1 și 3 se modifică și se înlocuiesc cu anexele nr. 1 și 2\*) la prezenta hotărâre.**

**Art. II.** — Încadrarea personalului în noua structură organizatorică se face în termenele și cu respectarea condițiilor prevăzute de legislația în vigoare aplicabilă fiecărei categorii de personal.

**Art. III.** — Hotărârea Guvernului nr. 416/2007 privind structura organizatorică și efectivele Ministerului Afacerilor Interne, publicată în Monitorul Oficial al României, Partea I, nr. 311 din 10 mai 2007, cu modificările și completările ulterioare, precum și cu modificările aduse prin prezenta hotărâre, va fi republicată în Monitorul Oficial al României, Partea I, dându-se textelor o nouă numerotare.

PRIM-MINISTRU

**NICOLAE-IONEL CIUCĂ**

Contrasemnează:

Ministrul afacerilor interne,

**Lucian Nicolae Bode**

Ministrul muncii și solidarității sociale,

**Marius-Constantin Budăi**

Ministrul finanțelor,

**Adrian Căciu**

București, 25 mai 2022.

Nr. 690.

---

\*) Anexa nr. 2 nu se publică, fiind clasificată potrivit legii, și se comunică instituțiilor interesate.

**ORGANIGRAMA**  
**aparaturii centrale al Ministerului Afacerilor Interne**

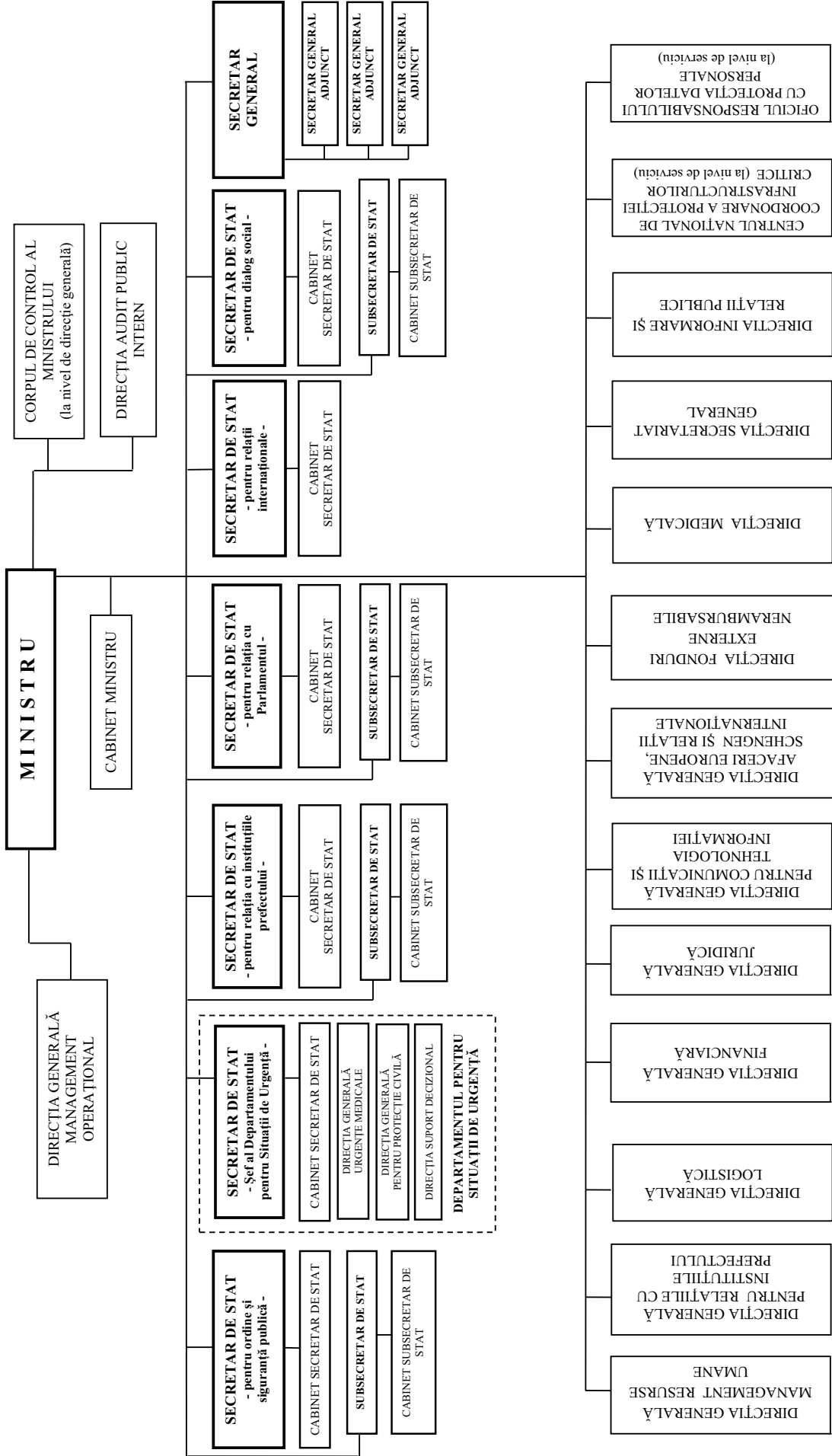

\*) Anexa nr. 1 este reprodusă în facsimil.

## GUVERNUL ROMÂNIEI

## HOTĂRÂRE

**privind aprobarea nivelului cotizațiilor și taxei pentru realizarea interconectării cu instituții similare internaționale în domeniul donatorilor voluntari de celule stem hematopoietice, precum și pentru acreditarea laboratoarelor de imunogenetică și histocompatibilitate, în anul 2022**

În temeiul art. 108 din Constituția României, republicată, și al art. 143 alin. (9) din Legea nr. 95/2006 privind reforma în domeniul sănătății, republicată, cu modificările și completările ulterioare,

**Guvernul României** adoptă prezenta hotărâre.

Art. 1. — Se aprobă nivelul cotizațiilor și taxei pentru realizarea interconectării cu instituții similare internaționale în domeniul donatorilor voluntari de celule stem hematopoietice, precum și pentru acreditarea laboratoarelor de imunogenetică și histocompatibilitate, aferente anului 2022, în cuantum de 8.823 de euro.

Art. 2. — (1) Cotizațiile și taxa pentru realizarea interconectării cu instituții similare internaționale sunt următoarele:

- a) cotizația de membru al Asociației Mondiale a Donatorilor de Măduvă, în sumă de 4.773 de euro;
- b) cotizația de membru al Grupului European pentru Sânge și Transplant de Măduvă, în sumă de 900 de euro;

c) taxa pentru acreditarea de către Federația Europeană de Imunogenetică a laboratoarelor de imunogenetică și histocompatibilitate, în sumă de 1.050 de euro, care se plătește pentru fiecare dintre cele trei laboratoare acreditate.

(2) Echivalentul în lei al cotizațiilor și taxei prevăzute la alin. (1) se calculează pe baza cursului de schimb leu/euro stabilit de Banca Națională a României la data efectuării plății.

(3) Plata cotizațiilor și taxei prevăzute la alin. (1) se suportă din bugetul aprobat Ministerului Sănătății pentru anul 2022, prin Registrul Național al Donatorilor Voluntari de Celule Stem Hematopoietice, unitate aflată în subordinea ministerului, finanțată integral de la bugetul de stat.

PRIM-MINISTRU  
**NICOLAE-IONEL CIUCĂ**

Contrasemnează:

Ministrul sănătății,  
**Alexandru Rafila**

Ministrul finanțelor,  
**Adrian Căciu**

București, 25 mai 2022.

Nr. 691.

## GUVERNUL ROMÂNIEI

## HOTĂRÂRE

**pentru completarea art. 13 din Normele metodologice de aplicare a prevederilor Ordonanței Guvernului nr. 24/2016 privind organizarea și desfășurarea activității de neutralizare a subproduselor de origine animală care nu sunt destinate consumului uman, aprobate prin Hotărârea Guvernului nr. 551/2018**

În temeiul art. 108 din Constituția României, republicată,

**Guvernul României** adoptă prezenta hotărâre.

**Articol unic.** — La articolul 13 din Normele metodologice de aplicare a prevederilor Ordonanței Guvernului nr. 24/2016 privind organizarea și desfășurarea activității de neutralizare a subproduselor de origine animală care nu sunt destinate consumului uman, aprobate prin Hotărârea Guvernului nr. 551/2018, publicată în Monitorul Oficial al României, Partea I, nr. 664 din 31 iulie 2018, cu modificările și completările

ulterioare, după alineatul (8) se introduce un nou alineat, alineatul (9), cu următorul cuprins:

„(9) Valoarea totală a schemei de ajutor de stat, pentru anul 2022, este de 1.080 mii lei și se asigură de la bugetul de stat, în limita prevederilor bugetare aprobate Ministerului Agriculturii și Dezvoltării Rurale pe anul 2022.”

PRIM-MINISTRU  
**NICOLAE-IONEL CIUCĂ**

Contrasemnează:

p. Ministrul agriculturii  
și dezvoltării rurale,  
**Sorin Moise**,  
secretar de stat

Ministrul dezvoltării,  
lucrărilor publice și administrației,  
**Cseke Attila-Zoltán**  
Ministrul mediului, apelor și pădurilor,  
**Tánczos Barna**

p. Ministrul afacerilor externe,  
**Daniela Anda Grigore Gîtman**,  
secretar de stat  
Ministrul finanțelor,  
**Adrian Căciu**

București, 25 mai 2022.

Nr. 699.

# ACTE ALE ORGANELOR DE SPECIALITATE ALE ADMINISTRAȚIEI PUBLICE CENTRALE

MINISTERUL FINANTELOR

## ORDIN

### privind prospectele de emisiune a certificatelor de trezorerie cu discount și a obligațiunilor de stat de tip benchmark aferente lunii iunie 2022

În temeiul:

— art. 10 alin. (4) din Hotărârea Guvernului nr. 34/2009 privind organizarea și funcționarea Ministerului Finanțelor, cu modificările și completările ulterioare;

— art. 6 alin. (2) din Ordonanța de urgență a Guvernului nr. 212/2020 privind stabilirea unor măsuri la nivelul administrației publice centrale și pentru modificarea și completarea unor acte normative, aprobată cu modificări prin Legea nr. 109/2021;

— Ordonanței de urgență a Guvernului nr. 64/2007 privind datoria publică, aprobată cu modificări și completări prin Legea nr. 109/2008, cu modificările și completările ulterioare, și al Normelor metodologice de aplicare a prevederilor Ordonanței de urgență a Guvernului nr. 64/2007 privind datoria publică, aprobate prin Hotărârea Guvernului nr. 1.470/2007, cu modificările și completările ulterioare;

— Regulamentului-cadru privind operațiunile de piață cu titluri de stat pe piața internă, aprobat prin Ordinul ministrului finanțelor nr. 318/2022, al Regulamentului Băncii Naționale a României nr. 8/2022 privind operațiunile de administrare a datoriei publice guvernamentale efectuate de către Ministerul Finanțelor pe piața titlurilor de stat administrată de Banca Națională a României, al Regulamentului Băncii Naționale a României nr. 12/2005 privind piața secundară a titlurilor de stat administrată de Banca Națională a României, cu modificările ulterioare, și al Convenției nr. 184.575/13/2005, încheiată între Ministerul Finanțelor Publice și Banca Națională a României,

**ministrul finanțelor** emite următorul ordin:

Art. 1. — În vederea finanțării deficitului bugetului de stat și refinanțării datoriei publice în luna iunie 2022 se aprobă prospectele de emisiune a certificatelor de trezorerie cu discount și a obligațiunilor de stat de tip benchmark, în valoare nominală totală de 3.900 milioane lei, la care se poate adăuga suma de 555 milioane lei din alocările sesiunilor suplimentare de

oferte necompetitive organizate exclusiv pentru instrumentele de tip benchmark, prevăzute în anexele nr. 1 și 2 care fac parte integrantă din prezentul ordin.

Art. 2. — Direcția generală de trezorerie și datorie publică va duce la îndeplinire prevederile prezentului ordin.

Art. 3. — Prezentul ordin se publică în Monitorul Oficial al României, Partea I.

p. Ministrul finanțelor,

**György Attila,**

secretar de stat

București, 27 mai 2022.

Nr. 1.294.

*ANEXA Nr. 1*

## PROSPECT DE EMISIUNE

### a certificatelor de trezorerie cu discount lansate în luna iunie 2022

Art. 1. — În vederea finanțării deficitului bugetului de stat și refinanțării datoriei publice în luna iunie 2022, Ministerul Finanțelor anunță lansarea unei emisiuni de certificate de trezorerie cu discount, astfel:

Cod ISIN	Data licitației	Data emisiunii	Data scadenței	Nr. de zile	Valoarea emisiunii — lei —
RO342RDR5UA8	9/06/2022	14/06/2022	29/05/2023	349	200.000.000

Art. 2. — Valoarea nominală individuală a unui certificat de trezorerie cu discount este de 5.000 de lei.

Art. 3. — Metoda de vânzare este licitația, care va avea loc la data menționată în tabelul prevăzut la art. 1, iar adjudecarea se va face după metoda cu preț multiplu.

Art. 4. — Certificatele de trezorerie cu discount pot fi cumpărate de către dealerii primari, care vor depune oferte atât în cont propriu, cât și în contul clienților persoane fizice și juridice.

Art. 5. — (1) Ofertele de cumpărare sunt competitive și necompetitive.

(2) În cadrul ofertei de cumpărare competitive se vor indica elementele cuprinse în anexa nr. 6.1 la Normele Băncii

Naționale a României nr. 1/2022 pentru aplicarea Regulamentului Băncii Naționale a României nr. 8/2022 privind operațiunile de administrare a datoriei publice guvernamentale efectuate de către Ministerul Finanțelor pe piața titlurilor de stat administrată de Banca Națională a României.

(3) Numărul de tranșe valorice, la rate diferite ale randamentului, nu este restricționat.

(4) Ofertele de cumpărare necompetitive pot fi depuse de persoane fizice și juridice, cu excepția instituțiilor de credit, astfel cum sunt acestea definite în Ordonanța de urgență a Guvernului nr. 99/2006 privind instituțiile de credit și adecvarea capitalului, aprobată cu modificări și completări prin Legea nr. 227/2007,



cu modificările și completările ulterioare, în calitate de clienți ai dealerilor primari.

(5) În cadrul ofertei de cumpărare necompetitive se vor indica elementele cuprinse în anexa nr. 5.1 la Normele Băncii Naționale a României nr. 1/2022 pentru aplicarea Regulamentului Băncii Naționale a României nr. 8/2022 privind operațiunile de administrare a datoriei publice guvernamentale efectuate de către Ministerul Finanțelor pe piața titlurilor de stat administrată de Banca Națională a României. Se admit oferte de cumpărare necompetitive într-o pondere de 25% din totalul valorii aferente fiecărei emisiuni anunțate. Oferta necompetitivă depusă de dealerul primar în contul unui singur client nu va putea depăși valoarea calculată prin aplicarea ponderii anterior menționate. Executarea acestora se va efectua la nivelul mediu ponderat al randamentului la care s-au adjudecat ofertele competitive.

(6) Fiecare tranșă a ofertei de cumpărare competitive sau necompetitive va fi de minimum 5.000 de lei.

Art. 6. — Prețul și randamentul se vor determina utilizând următoarele formule:

$$P = 1 - \frac{d \times r}{360}$$

$$Y = r/P,$$

în care:

$P$  = prețul titlului cu discount, exprimat cu patru zecimale;

$d$  = număr de zile până la scadență;

$r$  = rata discountului, exprimată cu două zecimale;

$Y$  = randamentul, exprimat cu două zecimale.

Art. 7. — (1) Ofertele de cumpărare se transmit la Banca Națională a României, ce acționează în calitate de administrator al pieței primare și secundare a titlurilor de stat și al sistemului de înregistrare/depozitare, în ziua licitației, în intervalul orar 10.00—12.00.

(2) Ședința de licitație începe după încheierea orarului de transmitere a ofertelor de cumpărare specificat la alin. (1).

Art. 8. — În funcție de necesitățile de finanțare și/sau de nivelul randamentului rezultat în urma licitației, Ministerul Finanțelor își rezervă dreptul ca suma împrumutată aferentă unei serii să fie majorată, micșorată sau anulată.

Art. 9. — Rezultatul licitației se va stabili în aceeași zi la sediul Băncii Naționale a României de către comisia de licitație constituită în acest scop și va fi dat publicității.

Art. 10. — Evenimentele de plată aferente certificatelor de trezorerie cu discount se gestionează în conformitate cu Regulile Sistemului de înregistrare și decontare a operațiunilor cu titluri de stat — SaFIR.

Art. 11. — Dacă data la care trebuie efectuată una dintre plățile aferente titlurilor de stat este o zi de sărbătoare sau o zi nelucrătoare, plata se va face în următoarea zi lucrătoare, fără obligarea la dobânzi moratorii. Titlurile de stat care se regăsesc în această situație rămân în proprietatea deținătorului înregistrat și nu pot fi tranzacționate.

Art. 12. — Regimul fiscal al titlurilor de stat prevăzute la art. 1 este reglementat de legislația în vigoare.

ANEXA Nr. 2

## PROSPECT DE EMISIUNE a obligațiunilor de stat de tip benchmark lansate în luna iunie 2022

Art. 1. — În vederea finanțării deficitului bugetului de stat și refinanțării datoriei publice în luna iunie 2022, Ministerul Finanțelor anunță redeschiderea emisiunilor de obligațiuni de stat de tip benchmark cu scadență la 4, 5, 7, 8, 10 și 15 ani și organizarea de sesiuni suplimentare de oferte necompetitive (SSON), astfel:

Cod ISIN*	Data licitației	Data SSON	Data emisiunii	Data scadenței	Maturitate Nr. de ani	Maturitate reziduală Nr. de ani	Rata cuponului %	Dobânda acumulată — lei/titlu —	Valoarea nominală a licitației de referință — lei —	Valoare nominală SSON — lei —
ROJ0LNOCKHR8	2/06/2022	3/06/2022	6/06/2022	25/11/2025	4	3,47	3,50	92,53	500.000.000	75.000.000
ROINPAL298G4	2/06/2022	3/06/2022	6/06/2022	24/10/2030	10	8,39	4,15	127,91	300.000.000	45.000.000
RO3B41D8EX14	6/06/2022	7/06/2022	8/06/2022	25/07/2029	8	7,13	4,85	211,27	500.000.000	75.000.000
RO1J9H39WKT4	6/06/2022	7/06/2022	8/06/2022	28/04/2036	15	13,90	4,25	23,87	300.000.000	45.000.000
RO07A2H5YIN8	9/06/2022	10/06/2022	14/06/2022	25/02/2032	10	9,71	6,70	100,04	400.000.000	60.000.000
ROHRVN7NLNO2	16/06/2022	17/06/2022	20/06/2022	22/04/2026	7	3,84	4,85	39,20	400.000.000	60.000.000
RO7P95F9FNY6	20/06/2022	21/06/2022	22/06/2022	25/10/2027	7	5,35	2,50	82,19	500.000.000	75.000.000
RO4KELYFLVK4	23/06/2022	24/06/2022	27/06/2022	11/10/2034	15	12,30	4,75	168,53	300.000.000	45.000.000
ROGSHSTVFMX2	27/06/2022	28/06/2022	29/06/2022	24/06/2026	5	3,99	3,25	2,23	500.000.000	75.000.000

Art. 2. — Valorile nominale totale ale emisiunilor de obligațiuni de stat de tip benchmark pot fi majorate prin redeschideri ulterioare ale acestora.

Art. 3. — Valoarea nominală individuală a unei obligațiuni de stat de tip benchmark emise înainte de data de 1 octombrie 2013 este de 10.000 de lei; ulterior acestei date valoarea nominală individuală a noilor obligațiuni de stat de tip benchmark este de 5.000 de lei.

\* În conformitate cu prevederile Ordinului ministrului economiei și finanțelor nr. 2.231/2008 privind titlurile de stat ce urmează a fi tranzacționate și pe piața reglementată administrată de Societatea Comercială „Bursa de Valori București” — S.A., aceste serii se tranzacționează simultan pe piața secundară administrată de Banca Națională a României și pe piața reglementată administrată de Societatea Comercială „Bursa de Valori București” — S.A.

Art. 4. — (1) Pentru obligațiunile de stat de tip benchmark redeschise, specificate la art. 1, dobânda (cuponul) se plătește la datele specificate în prospectele de emisiune aferente, după cum urmează:

ISIN	Ordinul privind prospectul de emisiune aferent emisiunii inițiale	Luna lansării
ROJ0LNOCKHR8	1.227/30.09.2021	Octombrie 2021
ROINPAL298G4	2.073/30.06.2020	Iulie 2020
RO3B41D8EX14	1.342/28.10.2021	Noiembrie 2021
RO1J9H39WKT4	528/28.04.2021	Mai 2021
ROO7A2H5YIN8	282/9.03.2022	Martie 2022
ROHRVN7NLNO2	3.450/30.10.2018	Noiembrie 2018
RO7P95F9FNY6	113/29.01.2021	Februarie 2021
RO4KELYFLVK4	3.200/30.09.2019	Octombrie 2019
ROGSHSTVFMX2	2.946/29.10.2020	Noiembrie 2020

(2) Dobânda se determină conform formulei:

$D = VN \cdot r / \text{frecvența anuală a cuponului (1)}$ ,

în care:

$D$  = dobânda (cuponul);

$VN$  = valoarea nominală;

$r$  = rata cuponului.

(3) Pentru licitațiile de referință, metoda de vânzare este licitația și va avea loc la datele menționate în tabelul de la art. 1, iar adjudecarea se va efectua după metoda cu preț multiplu. Cotația de preț va fi exprimată sub formă procentuală, cu patru zecimale.

(4) Pentru SSON, metoda de vânzare este subscripția, care va avea loc la datele menționate în tabelul de la art. 1, prețul de vânzare fiind prețul mediu de adjudecare stabilit în licitația de referință.

Art. 5. — (1) La licitația de referință, obligațiunile de stat de tip benchmark pot fi cumpărate de către dealerii primari, care vor transmite oferte atât în cont propriu, cât și în contul clienților, persoane fizice și juridice.

(2) În cadrul SSON, obligațiunile de stat de tip benchmark pot fi cumpărate exclusiv de dealerii primari, care vor transmite oferte în nume și în cont propriu.

Art. 6. — La licitația de referință:

1. Ofertele de cumpărare sunt competitive și necompetitive.

2. În cadrul ofertei de cumpărare competitive se vor indica elementele cuprinse în anexa nr. 6.3 la Normele Băncii Naționale a României nr. 1/2022 pentru aplicarea Regulamentului Băncii Naționale a României nr. 8/2022 privind operațiunile de administrare a datoriei publice guvernamentale efectuate de către Ministerul Finanțelor pe piața titlurilor de stat administrată de Banca Națională a României.

3. Numărul cotațiilor de preț nu este restricționat.

4. Ofertele de cumpărare necompetitive pot fi depuse de persoane fizice și juridice, cu excepția instituțiilor de credit, așa cum sunt acestea definite în Ordonanța de urgență a Guvernului nr. 99/2006 privind instituțiile de credit și adecvarea capitalului, aprobată cu modificări și completări prin Legea nr. 227/2007, cu modificările și completările ulterioare, în calitate de clienți ai dealerilor primari.

5. În cadrul ofertei de cumpărare necompetitive se vor indica elementele cuprinse în anexa nr. 5.2 la Normele Băncii Naționale a României nr. 1/2022 pentru aplicarea Regulamentului Băncii Naționale a României nr. 8/2022 privind operațiunile de administrare a datoriei publice guvernamentale efectuate de către Ministerul Finanțelor pe piața titlurilor de stat administrată de Banca Națională a României. Se admit oferte de cumpărare necompetitive într-o pondere de 25% din totalul valorii nominale totale a licitației de referință aferente fiecărei emisiuni anunțate. Oferta necompetitivă depusă de dealerul primar în contul unui singur client nu va putea depăși valoarea calculată prin aplicarea ponderii anterior menționate. Executarea acestora se va efectua la nivelul mediu ponderat al prețului la care s-au adjudecat ofertele competitive.

6. Fiecare tranșă a ofertei de cumpărare competitive sau necompetitive va avea o valoare minimă egală cu valoarea nominală unitară aferentă fiecărui instrument emis.

Art. 7. — Pentru SSON:

1. Ofertele de cumpărare sunt necompetitive.

2. Ofertele de cumpărare necompetitive pot fi depuse exclusiv de dealerii primari care au participat la licitația de referință cu oferte de cumpărare în nume și în cont propriu, indiferent de rezultatul adjudecării la licitația de referință, procedura de adjudecare la SSON fiind descrisă în art. 21 alin. (2) din Regulamentul Băncii Naționale a României nr. 8/2022 privind operațiunile de administrare a datoriei publice guvernamentale efectuate de către Ministerul Finanțelor pe piața titlurilor de stat administrată de Banca Națională a României.

3. În cadrul ofertei de cumpărare necompetitive se vor indica elementele cuprinse în anexa nr. 5.3 la Normele Băncii Naționale a României nr. 1/2022 pentru aplicarea Regulamentului Băncii Naționale a României nr. 8/2022 privind operațiunile de administrare a datoriei publice guvernamentale efectuate de către Ministerul Finanțelor pe piața titlurilor de stat administrată de Banca Națională a României.

4. Valoarea minimă a ofertei necompetitive transmise în cadrul SSON va fi egală cu valoarea nominală unitară aferentă fiecărui instrument emis, plafonul maxim fiind valoarea nominală totală prevăzută la art. 1 pentru respectiva SSON.

Art. 8. — (1) Ofertele de cumpărare se transmit la Banca Națională a României, ce acționează în calitate de administrator al pieței primare și secundare a titlurilor de stat și al sistemului de înregistrare/depozitare, în ziua licitației de referință în intervalul orar 10.00—12.00, respectiv în ziua SSON în intervalul orar 10.00—11.00.

(2) Ședința de licitație începe după încheierea orarului de transmitere a ofertelor de cumpărare specificat la alin. (1).

Art. 9. — În funcție de necesitățile de finanțare și/sau de nivelul randamentului rezultat în urma licitației, Ministerul Finanțelor își rezervă dreptul ca suma împrumutată aferentă unei serii să fie majorată, micșorată sau anulată.

Art. 10. — Rezultatele licitației de referință/SSON se vor stabili în ziua desfășurării, la sediul Băncii Naționale a României, de către comisia de licitație constituită în acest scop și vor fi date publicității.

Art. 11. — Evenimentele de plată aferente obligațiunilor de stat de tip benchmark se gestionează în conformitate cu Regulile Sistemului de depozitare și decontare a instrumentelor financiare — SaFIR.

Art. 12. — Dacă data la care trebuie efectuată una dintre plățile aferente titlurilor de stat este o zi de sărbătoare sau o zi nelucrătoare, plata se va face în următoarea zi lucrătoare, fără obligarea la dobânzi moratorii. Titlurile de stat care se regăsesc în această situație rămân în proprietatea deținătorului înregistrat și nu pot fi tranzacționate.

Art. 13. — Regimul fiscal al titlurilor de stat prevăzute la art. 1 este reglementat de legislația în vigoare.

# ACTE ALE AUTORITĂȚII DE SUPRAVEGHERE FINANCIARĂ

AUTORITATEA DE SUPRAVEGHERE FINANCIARĂ

## NORMĂ

### privind calculul actuarial al provizionului tehnic pentru fondurile de pensii ocupaționale

Având în vedere prevederile art. 104 și 105 din Legea nr. 1/2020 privind pensiile ocupaționale, cu completările ulterioare, în temeiul prevederilor art. 107 din Legea nr. 1/2020 privind pensiile ocupaționale, cu completările ulterioare, în baza prevederilor art. 2 alin. (1) lit. c), art. 3 alin. (1) lit. b), art. 5 lit. c), art. 6 alin. (1) și (2) și ale art. 7 alin. (2) din Ordonanța de urgență a Guvernului nr. 93/2012 privind înființarea, organizarea și funcționarea Autorității de Supraveghere Financiară, aprobată cu modificări și completări prin Legea nr. 113/2013, cu modificările și completările ulterioare, în urma deliberărilor Consiliului Autorității de Supraveghere Financiară din ședința din data de 27 aprilie 2022,

**Autoritatea de Supraveghere Financiară** emite prezenta normă.

#### CAPITOLUL I

##### Dispoziții generale

Art. 1. — Prezenta normă stabilește regulile de calcul, de verificare, de constituire, de investire și de utilizare a provizionului tehnic pentru fondurile de pensii ocupaționale.

Art. 2. — (1) Prevederile prezentei norme se aplică administratorilor fondurilor de pensii ocupaționale care prevăd garanții în prospectul fondului de pensii ocupaționale.

(2) Administratorii prevăzuți la alin. (1) sunt obligați să constituie provizioane tehnice, corespunzătoare riscurilor generate de adoptarea prin prospectul fondului de pensii ocupaționale a garanțiilor financiare permise de Legea nr. 1/2020 privind pensiile ocupaționale, cu completările ulterioare, denumită în continuare *Lege*.

(3) Provizionul tehnic este constituit de administrator pentru fiecare fond de pensii ocupaționale administrat și poate fi asigurat din surse proprii ale administratorului și/sau din surse proprii ale angajatorului, în condițiile stabilite prin contractul de administrare și prin prospectul fondului de pensii ocupaționale.

Art. 3. — (1) Termenii și expresiile utilizate în prezenta normă au semnificațiile prevăzute la art. 3 din Lege și la art. 2 din Norma Autorității de Supraveghere Financiară nr. 16/2020 privind investirea activelor fondurilor de pensii ocupaționale.

(2) De asemenea, în înțelesul prezentei norme, termenii și expresiile de mai jos au următoarele semnificații:

a) *activele corespunzătoare provizionului tehnic* — activele financiare necesare constituirii provizionului tehnic;

b) *beneficiu* — valoare garantată sub formă de sumă absolută stabilită prin prospectul fondului de pensii ocupaționale;

c) *garanțiile* reprezintă:

(i) măsuri de protecție împotriva riscurilor biometrice, prin garantarea unui nivel minim stabilit al beneficiului în momentul eventualei materializări a riscului biometric în cauză;

(ii) nivelul minim stabilit al beneficiului la momentul retragerii pentru limită de vârstă;

(iii) garantarea performanțelor investiționale;

d) *model intern* — model matematic de calcul al provizionului tehnic, integral diferit de modelul standard, realizat conform prevederilor legale în vigoare, folosit de către administrator pentru calcularea provizionului tehnic;

e) *model parțial intern* — model matematic de calcul al provizionului tehnic, care modifică sau completează anumite aspecte ale modelului standard, realizat conform prevederilor legale în vigoare, folosit de către administrator pentru calcularea provizionului tehnic;

f) *model standard* — modelul matematic de calcul al provizionului tehnic, descris de prezenta normă;

g) *rating maxim* — calificativul AAA acordat de Fitch și Standard & Poor's și calificativul Aaa acordat de Moody's unei emisiuni de instrumente financiare sau emitentului, ca urmare a evaluării riscurilor asociate acestuia;

h) *valoarea garantată* — valoarea garanției financiare permise de Lege și asumate de către administrator prin prospectul fondului de pensii ocupaționale.

#### CAPITOLUL II

##### Provizionul tehnic

###### SECȚIUNEA 1

###### Reguli generale

Art. 4. — Provizionul tehnic se constituie de către administrator pentru acoperirea riscurilor aferente garanției permise de Lege și asumate de către administrator și/sau de către angajator prin prospectul fondului de pensii ocupaționale.

Art. 5. — (1) Dacă valoarea activului personal al participantului este mai mică decât valoarea garantată prin prospectul fondului de pensii ocupaționale, administratorul majorează valoarea activului personal al participantului până la nivelul valorii garantate.

(2) Majorarea valorii activului personal al participantului prevăzută la alin. (1) se efectuează la momentul plății activului personal.

(3) Prevederile alin. (1) se aplică și în cazul modificării, suspendării sau încetării contribuțiilor la fondul de pensii ocupaționale.

(4) Diferența necesară majorării valorii activului personal al participantului până la nivelul valorii garantate este acoperită din provizionul tehnic constituit de către administrator din surse proprii și/sau din surse proprii ale angajatorului.

Art. 6. — Activele financiare necesare constituirii provizionului tehnic provin din resursele financiare proprii ale administratorului și/sau ale angajatorului, după caz.

###### SECȚIUNEA a 2-a

###### Activele corespunzătoare provizionului tehnic

Art. 7. — (1) Valoarea activelor corespunzătoare provizionului tehnic este cel puțin egală cu suma rezultată din calculul cel mai recent al provizionului tehnic pentru fondul de pensii ocupaționale.

(2) Activele corespunzătoare provizionului tehnic sunt evidențiate distinct în contabilitatea administratorilor, conform reglementărilor contabile în vigoare.

Art. 8. — Investirea activelor corespunzătoare provizionului tehnic se realizează, conform naturii și duratei plăților viitoare așteptate, în următoarele clase de instrumente financiare:

a) titluri de stat emise de autorități ale administrației publice centrale din România;

b) titluri de stat cotate cu rating maxim de către cel puțin două agenții de rating, emise de autorități ale administrației publice centrale din state membre ale Uniunii Europene sau aparținând Spațiului Economic European;

c) obligațiuni emise de Banca Mondială, Banca Europeană pentru Reconstrucție și Dezvoltare, Banca Europeană de Investiții;

d) conturi, depozite și certificate de depozit la o instituție de credit, persoană juridică română, sau la o instituție de credit din state membre ale Uniunii Europene sau aparținând Spațiului Economic European asupra căreia nu este instituită măsura supravegherii sau administrării speciale sau a cărei autorizație nu este retrasă.

Art. 9. — (1) Activitatea de depozitare a activelor corespunzătoare provizionului tehnic se desfășoară în baza unui contract încheiat între administrator și depozitarul fondului de pensii ocupaționale, care are un conținut minim similar cu cel al contractului de depozitare încheiat pentru activele fondului de pensii ocupaționale.

(2) Activitatea de custodie a activelor corespunzătoare provizionului tehnic se desfășoară în baza unui contract încheiat între administrator și depozitarul fondului de pensii ocupaționale, care are un conținut minim similar cu cel al contractului de custodie încheiat pentru activele fondului de pensii ocupaționale.

(3) Costurile aferente activității de depozitare și custodie a activelor corespunzătoare provizionului tehnic se suportă de către administrator/angajator.

(4) Activitatea de depozitare și custodie a activelor corespunzătoare provizionului tehnic se desfășoară cu respectarea prevederilor Normei Autorității de Supraveghere Financiară nr. 26/2020 privind activitatea de depozitare și custodie a activelor fondurilor de pensii ocupaționale și de modificare a unor norme ale Autorității de Supraveghere Financiară.

(5) Evaluarea activelor corespunzătoare provizionului tehnic se realizează de către administrator și depozitar pe baza regulilor de evaluare prevăzute în Norma Autorității de Supraveghere Financiară nr. 17/2020 privind evaluarea activelor fondurilor de pensii ocupaționale.

Art. 10. — (1) Administratorul sau administratorul special poate să efectueze operațiuni, în sensul constituirii, majorării sau diminuării valorii contului în care sunt evidențiate activele corespunzătoare provizionului tehnic, în următoarele situații:

a) în urma efectuării calculului provizionului tehnic, pentru realizarea echivalenței dintre valoarea rezultată din calculul cel mai recent și valoarea contului;

b) în urma fluctuațiilor valorii activelor corespunzătoare provizionului tehnic, pentru realizarea echivalenței dintre valoarea rezultată din calculul cel mai recent și valoarea contului;

c) completarea până la nivelul valorii garantate a echivalentului în numerar al activelor personale ale participanților respectivului fond;

d) majorarea valorii contului în urma efectuării plăților prevăzute la lit. c), pentru realizarea echivalenței dintre valoarea rezultată din calculul cel mai recent al provizionului tehnic și valoarea contului;

e) suplimentarea activului fondului de pensii ocupaționale conform reglementărilor privind administrarea specială a fondurilor de pensii ocupaționale, în cazul instituirii măsurii de administrare specială pentru respectivul fond de pensii ocupaționale.

(2) Operațiunile, în sensul majorării sau diminuării valorii contului în care sunt evidențiate activele corespunzătoare provizionului tehnic, altele decât cele prevăzute la alin. (1), se efectuează doar cu avizul prealabil al Autorității de Supraveghere Financiară, denumită în continuare A.S.F.

### SECȚIUNEA a 3-a

#### Constituirea și calcularea provizionului tehnic

Art. 11. — (1) Administratorul constituie provizionul tehnic în baza valorii rezultate din calculul cel mai recent, efectuat conform modelului standard descris de prezenta normă sau pe baza unui model intern sau parțial intern.

(2) Administratorul are obligația de a înștiința A.S.F. asupra elaborării și utilizării modelului intern sau parțial intern și de a transmite toate specificațiile acestuia cu cel puțin 90 de zile înainte de utilizarea sa pentru calculul provizionului tehnic.

(3) Administratorul are obligația de a constitui provizionul tehnic sau de a majora valoarea acestuia, în termen de 60 de zile lucrătoare de la data efectuării calculului.

(4) Calculul provizionului tehnic se efectuează anual, se certifică de către un actuar și este supus auditării de către un auditor financiar avizat de către A.S.F.

(5) Actuarul aflat în relații contractuale cu un administrator și desemnat de către acesta are obligația de a calcula și de a certifica valoarea provizionului tehnic.

(6) Valoarea calculată a provizionului tehnic este transmisă A.S.F. sub forma raportului actuarial, în termen de maximum 10 zile lucrătoare de la efectuarea calculului.

Art. 12. — (1) Nivelul minim al provizionului tehnic pe care administratorul trebuie să îl dețină este cel stabilit prin cea mai recentă decizie a A.S.F., transmisă administratorului.

(2) Nivelul efectiv al provizionului tehnic pe care administratorul trebuie să îl dețină este maximul dintre valoarea calculată de către A.S.F. și cea rezultată conform calculelor proprii.

(3) În funcție de evoluția riscurilor implicate, A.S.F. poate aduce modificări modelului standard, cu înștiințarea prealabilă a administratorului, cu cel puțin 90 de zile înainte de efectuarea de către A.S.F. a calculului provizionului tehnic.

(4) Prin excepție de la prevederile alin. (2), A.S.F. poate permite administratorului constituirea provizionului tehnic conform calculului efectuat de acesta, cu o valoare mai mică decât valoarea rezultată conform modelului standard, în cazul în care diferențele dintre cele două calcule sunt rezonabile și administratorul face dovada unor calcule precise și adecvate, efectuate în conformitate cu principiile prevăzute în prezenta normă.

(5) A.S.F. stabilește anual, prin decizie, valoarea provizionului tehnic pe care administratorul trebuie să îl constituie pentru fiecare fond de pensii ocupaționale care prevede garanții în prospectul fondului de pensii ocupaționale.

Art. 13. — (1) Calculul provizionului tehnic se efectuează anual, în prima lună a anului în curs, folosind istoricul existent de date înregistrate până la finalul anului precedent.

(2) În funcție de evoluția riscurilor implicate, A.S.F. poate solicita oricând recalcularea valorii provizionului tehnic.

(3) Administratorul poate efectua calculul provizionului tehnic oricând consideră necesară revizuirea acestuia, folosind istoricul existent de date înregistrate până la finalul lunii precedente datei efectuării calculului.

(4) Actuarul desemnat de către administrator efectuează calculul în conformitate cu prevederile Legii, conform modelului standard stabilit prin prezenta normă sau conform modelului intern ori parțial intern.

Art. 14. — (1) A.S.F. verifică valoarea provizionului tehnic, calculată și raportată de către administrator, folosind modelul standard stabilit prin prezenta normă.

(2) Pentru calcularea cashflow-urilor, modelul standard respectă următoarele:

a) ratele de discount folosite în calcul sunt ratele aferente curbei spot a randamentelor obligațiunilor guvernamentale

cotate AAA, publicată de către Banca Centrală Europeană („AAA government yield curve”);

b) pentru determinarea valorii viitoare a garanției prevăzute la art. 3 alin. (2) lit. c) pct. (iii) se folosește în formula de calcul valoarea medie a contribuțiilor istorice pozitive actualizate în ultimele 12 luni. Această valoare medie este actualizată anual, pe parcursul proiecției, conform funcției de creștere salarială a participantului, netă de inflație;

c) determinarea valorii efective istorice a activului personal al participantului [ $S_{(0)}$ ] se face prin înmulțirea valorii unității de fond de la data convertirii celei mai recente contribuții încasate până la data efectuării calculului inclusiv cu numărul de unități de fond ale participantului de la aceeași dată cu valoarea unității de fond considerată mai sus;

d) determinarea valorilor efective viitoare ale activului personal al participantului [ $S_{\alpha(t)}$ ] se realizează folosind o structură arborescentă binomială, de ordinul  $k$  (Cox, Ross & Rubinstein Option-Pricing Model — arborele binomial), unde  $k$  reprezintă numărul de luni cuprinse între momentul efectuării calculului și data împlinirii de către participant a vârstei de pensionare conform Legii. Limitele extreme de variație a valorilor pe fiecare ramură a unui nod se încadrează în limitele coeficientului de variație lunar ( $C_L$ ). Se determină valorile minime și maxime ale activului personal al participantului pe un nod. La sfârșitul fiecărui an de proiecție se determină valoarea opțiunii în fiecare din cele două puncte extreme ale fiecărui nod. Valoarea medie a opțiunii aferentă respectivului nod este reprezentată de media geometrică dintre valoarea minimă și cea maximă a opțiunii pe respectivul nod. Valorile nule ale opțiunii se exclud din calculul mediei pe nod;

e) valorile cheltuielilor viitoare cu taxa de audit și contribuțiile viitoare ale participantului se actualizează, pe parcursul proiecției, cu cea mai recentă estimare a ratei medii a inflației indexului armonizat al prețurilor de consum (Harmonised Index of Consumer Prices — HICP), publicată de către Banca Centrală Europeană (Overall HICP inflation rate — Average);

f) pentru calcularea valorii efective viitoare a activului personal și a valorii viitoare a garanției investiționale se consideră în formula de calcul cheltuielile aflate în sarcina fondului, conform prospectului fondului de pensii ocupaționale valabil la momentul calculului;

g) pentru calcularea valorii istorice a garanției investiționale se consideră în formula de calcul cheltuielile aflate în sarcina fondului, conform prospectului/prospectelor valabil/valabile pe perioada istorică considerată în calcul.

(3) Tabelele biometrice folosite pentru calculul provizionului tehnic se bazează pe ultimele date publicate de către Institutul Național de Statistică și/sau date furnizate de surse indicate de A.S.F., ținându-se cont de specificul de gen, de principalele caracteristici ale grupului de participanți și de evoluția prevăzută pentru riscurile relevante.

(4) Probabilitățile folosite în calcul se iau în considerare până la a 6-a zecimală.

Art. 15. — (1) În cazul în care administratorul utilizează un model intern sau parțial intern, acesta trebuie să folosească simulare stocastică pentru proiecția cashflow-urilor viitoare, un interval de încredere de cel puțin 95% (ambele părți) și să respecte principiile enunțate la art. 14 alin. (2) lit. a), b), c), e), f), g), alin. (3) și (4).

(2) În cazul modelelor interne sau parțial interne care folosesc scenariu de randament investițional, proiecția cashflow-urilor viitoare se realizează pe baza a cel puțin 10.000 de scenarii diferite de randament.

Art. 16. — (1) Conform modelului standard, provizionul tehnic se calculează ca sumă a tuturor rezervelor individuale, calculate pentru fiecare participant în parte:

$$PT = \sum_{i=1}^N R_{(i)},$$

unde:

$PT$  = provizionul tehnic la momentul calculului;

$R_{(i)}$  = rezerva individuală a participantului  $i$  la momentul calculului;

$N$  = numărul total de participanți ai fondului de pensii ocupaționale.

(2) Rezerva individuală a participantului se calculează ca sumă a tuturor cashflow-urilor generate de apariția evenimentelor de deces, invaliditate, transfer și retragere la pensie pentru limită de vârstă (maturitate):

$$R_{(i)} = \sum_{t=1}^T CFD_{(t)} + \sum_{t=1}^T CFS_{(t)} + \sum_{t=1}^T CFI_{(t)} + CFM_{(T)},$$

unde:

$R_{(i)}$  = rezerva individuală a participantului  $i$ ;

$CFD_{(t)}$  = cashflow-ul de deces la sfârșitul anului  $t$ ;

$CFS_{(t)}$  = cashflow-ul de transfer la sfârșitul anului  $t$ ;

$CFI_{(t)}$  = cashflow-ul de invaliditate la sfârșitul anului  $t$ ;

$CFM_{(T)}$  = cashflow-ul de maturitate în anul  $T$ ;

$t$  = anul forward de proiecție aferent cashflow-ului respectiv;

$T$  = anul terminal de atingere a vârstei de pensionare;

a) cashflow-ul de deces la sfârșitul anului  $t$  se calculează astfel:

$$CFD_{(t)} = {}_{t-1}P_x * {}_1q_{x+t-1} * {}_tP_x^i * {}_tP_0^s * CF_{(t)}$$

b) cashflow-ul de transfer la sfârșitul anului  $t$  se calculează astfel:

$$CFS_{(t)} = {}_tP_x * {}_tP_x^i * {}_{t-1}P_0^s * {}_tq_{t-1}^s * CF_{(t)}$$

c) cashflow-ul de invaliditate la sfârșitul anului  $t$  se calculează astfel:

$$CFI_{(t)} = {}_tP_x * {}_{t-1}P_x^i * {}_1q_{x+t-1}^i * {}_tP_0^s * CF_{(t)}$$

d) cashflow-ul de maturitate în anul  $T$ , anul împlinirii vârstei de pensionare, se calculează astfel:

$$CFM_{(T)} = {}_T P_x * {}_T P_0^s * {}_T P_x^i * CF_{(T)},$$

unde:

$CF_{(t)}$  = cashflow-ul absolut la sfârșitul anului  $t$ ;

${}_{t-1}P_x$  = probabilitatea ca participantul de vârstă  $x$  să supraviețuiască cel puțin  $t-1$  ani;

${}_1q_{x+t-1}$  = probabilitatea ca participantul de vârstă  $x+t-1$  să moară în intervalul de timp  $(x+t-1, x+t)$ ;

${}_tP_0^s$  = probabilitatea ca participantul să rămână în schema de pensii cel puțin până în anul  $t$ ;

${}_tP_x$  = probabilitatea ca participantul de vârstă  $x$  să supraviețuiască cel puțin  $t$  ani;

${}_tq_{t-1}^s$  = probabilitatea ca participantul să renunțe la schema de pensii în anul  $t$  după ce a cotizat  $t-1$  ani;

${}_T P_x$  = probabilitatea ca participantul de vârstă  $x$  să supraviețuiască cel puțin până în anul  $T$ ;

${}_T P_0^S$  = probabilitatea ca participantul să rămână în schema de pensii până în anul  $T$ ;

${}_1 q_{x+t-1}^I$  = probabilitatea ca participantul de vârstă  $x+t-1$  să se retragă din schema de pensii din cauza invalidității în intervalul de timp  $(x+t-1, x+t)$ ;

${}_t p_x^I$  = probabilitatea ca participantul de vârstă  $x$  să nu devină invalid cel puțin  $t$  ani;

${}_T P_x^I$  = probabilitatea ca participantul de vârstă  $x$  să nu devină invalid până în anul  $T$ ;

$x$  = vârsta participantului exprimată în ani împliniți la momentul evaluării provizionului tehnic.

Art. 17. — (1) Determinarea cashflow-urilor absolute se face prin calculul valorii medii a opțiunii la sfârșitul fiecărui an calendaristic al orizontului individual de proiecție până la atingerea momentului terminal  $T$  de retragere la pensie, pentru fiecare dintre nodurile aferente fiecărui sfârșit de an, după cum urmează:

$$CF_{(t)} = \sum_{\alpha=1}^{n_{(t)}} P_{\alpha}^t * Valoare\_medie\_optiune_{\alpha}^t$$

$$P_{\alpha}^t = p^{(n_{(t)}-\alpha)} * q^{(\alpha-1)} * C_{(n_{(t)}-1)}^{(\alpha-1)} \quad \alpha = \overline{1, n_{(t)}}$$

$$p = \frac{e^{0.7r_f} - e^{-\sigma_L}}{e^{\sigma_L} - e^{-\sigma_L}},$$

unde:

$CF_{(t)}$  = cashflow-ul absolut la sfârșitul anului  $t$ ;

$Valoare\_medie\_optiune_{\alpha}^t$  = valoarea medie a opțiunii la sfârșitul anului  $t$ , în nodul  $\alpha$ ;

$n_{(t)}$  = numărul de noduri aferente sfârșitului anului  $t$ ;

$\alpha$  = numărul respectivului nod, aferent sfârșitului anului  $t$ ;

$P_{\alpha}^t$  = probabilitatea de apariție asociată scenariului aferent nodului  $\alpha$  de la sfârșitul anului  $t$ ;

$p$  = probabilitatea de mișcare ascendentă;

$q$  = probabilitatea de mișcare descendentă;

$r_f$  = valoarea lunară a randamentului curbei spot prevăzute la art. 14 alin. (2) lit. a), aferent scadenței de 10 ani;

$\sigma_L$  = deviația standard a ratelor de rentabilitate efective istorice lunare;

$C_{(n_{(t)}-1)}^{(\alpha-1)}$  = combinații de  $n_{(t)}-1$  luate câte  $\alpha-1$ .

(2) Determinarea valorii medii a opțiunii pe fiecare nod al sfârșitului de an se face conform art. 14 alin. (2) lit. d).

(3) Determinarea valorii opțiunii se face pentru valoarea minimă și maximă a activului personal pe respectivul nod al sfârșitului de an calendaristic proiectat, după cum urmează:

$$Valoare\_optiune_{\alpha}^t = \begin{cases} \max\{G_{(t)} + \max\{B_{(t)} - G_{(t)}; 0\} - S_{(t)}^{\alpha}; 0\}, & \text{daca } \beta > 0 \\ \max\{G_{(t)} - S_{(t)}^{\alpha}; 0\}, & \text{daca } \beta = 0 \end{cases},$$

unde:

$Valoare\_optiune_{\alpha}^t$  = valoarea opțiunii la sfârșitul anului  $t$ , în nodul  $\alpha$ ;

$S_{(t)}^{\alpha}$  = valoarea efectivă viitoare a activului personal la sfârșitul anului  $t$ , în nodul  $\alpha$ ;

$G_{(t)}$  = valoarea garantată viitoare a activului personal la sfârșitul anului  $t$ ;

$B_{(t)}$  = valoarea beneficiului garantat la sfârșitul anului  $t$ ;

$\beta$  = beneficiul garantat (valoarea minimă a activului personal, în sumă absolută).

(4) Valoarea garantată viitoare a activului personal (strike price) pentru anul  $t$  se calculează după cum urmează:

$$G_{(t)} = e^{-r_d(t)*t} \left[ G_{(0)} \prod_{h=y}^m e^{r_g(h)} e^{-r_c(h)} + \sum_{h=y}^m C_{(h)} \prod_{j=h}^m e^{r_g(j)} e^{-r_c(j)} \right]$$

Valoarea istorică a garanției se calculează astfel:

$$G_{(0)} = \sum_{h=0}^{y-1} C_{(h)} \prod_{j=h}^{y-1} e^{r_g(j)} e^{-r_c(j)},$$

unde:

$G_{(t)}$  = valoarea garantată viitoare a activului personal la sfârșitul anului  $t$ ;

$G_{(0)}$  = valoarea istorică a garanției la momentul calculului;

$r_g$  = rata garantată lunară a dobânzii;

$r_d$  = rata de discount;

$r_c$  = rata cheltuielilor cu comisioanele de administrare lunare din activul fondului;

$C_{(h)}$  = contribuția lunară;

$m$  = numărul de luni cuprinse între prima luna de proiecție și sfârșitul anului  $t$  (interval închis);

$t$  = anul forward de proiecție aferent cashflow-ului respectiv;

$y-1$  = numărul de luni cuprinse între data convertirii primei contribuții aferente respectivului participant și luna efectuării calculului;

$y$  = numărul de luni cuprinse între data convertirii primei contribuții aferente respectivului participant și luna efectuării calculului plus unu.

(5) Valoarea efectivă viitoare a activului personal (spot price) pentru sfârșitul anului  $t$  se calculează pentru fiecare nod aferent ultimei luni a anului  $t$ , după cum urmează:

$$S_{(t)}^{\alpha} = e^{-r_d(t)*t} \left[ S_{(0)} \prod_{h=y}^m e^{C_L(h)} e^{-r_c(h)} + \sum_{h=y}^m C_{(h)} \prod_{j=h}^m e^{C_L(j)} e^{-r_c(j)} - E_{(h)} \right]$$

a) valoarea efectivă istorică a activului personal se calculează astfel:

$$S_{(0)} = vuan_{(y-1)} * nr\_uf_{(y-1)}$$

b) coeficientul de variație lunar ( $C_L$ ) urmează modelul de mai jos în fiecare nod lunar parcurs pentru determinarea valorii efective viitoare a activului personal la sfârșitul anului  $t$  în nodul  $\alpha$ :

$$C_L = \begin{cases} + f_{(h-1)} \sigma_L, & \text{pe ramura superioară a unui nod} \\ - f_{(h-1)} \sigma_L, & \text{pe ramura inferioară a unui nod} \end{cases},$$

unde:

$S_{(t)}^{\alpha}$  = valoarea efectivă viitoare a activului personal la sfârșitul anului  $t$  în nodul  $\alpha$ ;

$S_{(0)}$  = valoarea efectivă istorică a activului personal la momentul calculului;

$C_L(h)$  = coeficientul de variație lunar;

$f_{(h-1)}$  = valoarea aferentă pentru  $h-1$  grade de libertate a distribuției  $t$  (Student) pentru un interval de încredere de 95% (ambele părți);

$h$  = numărul de rate de rentabilitate efective istorice lunare, considerate în calculul deviației standard;

$\sigma_L$  = deviația standard a ratelor de rentabilitate efective istorice lunare;

$r_d$  = rata de discount;  
 $r_c$  = rata cheltuielilor cu comisioanele de administrare lunare din activul fondului;  
 $C_{(h)}$  = contribuția lunară;  
 $E_{(h)}$  = valoarea lunară a onorariului acordat auditorului financiar;  
 $vuan_{(y-1)}$  = valoarea unității de fond la data convertirii ultimei contribuții;  
 $nr\_uf_{(y-1)}$  = numărul de unități de fond ale participantului la data convertirii ultimei contribuții;  
 $m$  = numărul de luni cuprinse între prima lună de proiecție și sfârșitul anului  $t$  (interval închis);  
 $t$  = anul forward de proiecție aferent cashflow-ului respectiv;  
 $y-1$  = numărul de luni cuprinse între data convertirii primei contribuții aferente respectivului participant și luna efectuării calculului;  
 $y$  = numărul de luni cuprinse între data convertirii primei contribuții aferente respectivului participant și luna efectuării calculului plus unu.

(6) Deviația standard a ratelor de rentabilitate efective istorice lunare ( $\sigma_L$ ) se calculează astfel:

$$\sigma_L = \sqrt{\frac{1}{y-1} \sum_{h=1}^{y-1} (r_{e(h)} - \bar{r}_e)^2}$$

$$\bar{r}_e = \frac{1}{y-1} \sum_{h=1}^{y-1} r_{e(h)}$$

Rata de rentabilitate efectivă istorică lunară se calculează astfel:

$$r_{e(h)} = \ln\left(\frac{vuan_{(h+1)}}{vuan_{(h)}}\right) + r_{c(h)} \quad h = \overline{1, y-1},$$

unde:

$\sigma_L$  = deviația standard a ratelor de rentabilitate efective istorice lunare;

$vuan_{(h)}$  = valoarea unității de fond, raportată în ultima zi lucrătoare a lunii  $h$ ;  
 $vuan_{(h+1)}$  = valoarea unității de fond, raportată în ultima zi lucrătoare a lunii  $h+1$ ;  
 $r_{e(h)}$  = rata de rentabilitate efectivă istorică aferentă lunii  $h$ ;  
 $r_{c(h)}$  = rata cheltuielilor cu comisionul de administrare lunar din activul fondului;  
 $r_e$  = media aritmetică a ratelor de rentabilitate efective istorice pe intervalul considerat;  
 $y-1$  = numărul de luni ale intervalului, până la luna calculului.  
 (7) Valoarea beneficiului garantat la momentul  $t$  se calculează după modelul:

$$B_{(t)} = e^{-r_d(t)^*t} * \beta,$$

unde:

$B_{(t)}$  = valoarea beneficiului garantat la momentul  $t$ ;  
 $r_d$  = rata de discount;  
 $\beta$  = beneficiul garantat (valoare minimă a activului personal, în sumă absolută).

(8) Factorul de discount fără risc, aferent anului  $t$  de proiecție, se determină astfel:

$$e^{-r_d(t)^*t} = e^{-R(t)^*t},$$

unde:

$r_d$  = rata de discount;  
 $R(t)$  = randamentul curbei spot prevăzute la art. 14 alin. (2) lit. a), aferent scadenței de  $t$  ani;  
 $t$  = anul forward de proiecție, aferent cashflow-ului respectiv.

### CAPITOLUL III Dispoziții finale

Art. 18. — Nerespectarea prevederilor prezentei norme se sancționează în conformitate cu prevederile cap. XIV din Lege.

Art. 19. — Prezenta normă se publică în Monitorul Oficial al României, Partea I, și intră în vigoare la data publicării.

Președintele Autorității de Supraveghere Financiară,

**Nicu Marcu**

București, 2 mai 2022.

Nr. 15.

★

**TABLUL NAȚIONAL AL ARHITECȚILOR\*)**

Numere de înregistrare radiate din TNA  
 Partea I  
 Secțiunea 1: arhitecți cu drept de semnătură  
 Secțiunea 2a: conducători arhitecți cu drept de semnătură  
 Secțiunea 2b: urbaniști diplomați cărora li s-a acordat drept de semnătură de  
 conductor arhitect  
 Partea a II-a  
 Arhitecți cu drept de semnătură suspendat  
 Conducători arhitecți cu drept de semnătură suspendat  
 Urbaniști diplomați cărora li s-a acordat drept de semnătură de conductor  
 arhitect suspendați  
 Anexa I: filialele teritoriale ale Ordinului Arhitecților din România

**NOTĂ:**

Tabloul Național al Arhitecților cuprinde, în forma alăturată, arhitecții și  
 conducătorii arhitecți înscriși în Ordinul Arhitecților din România până la data  
 de 11.05.2022.

Tabloul Național al Arhitecților se utilizează de către filialele teritoriale ale  
 Ordinului Arhitecților din România în administrarea dreptului de semnătură și de  
 către autoritățile administrației publice pentru promovarea și autorizarea lucrărilor  
 de construcții.

Tabloul teritorial al arhitecților este evidența gestionată de către filialele teritoriale  
 ale Ordinului Arhitecților din România. Lista filialelor este inclusă în anexa I.

Conform art. 36 din Legea nr. 184/2001 privind organizarea și exercitarea  
 profesiei de arhitect, republicată, cu modificările și completările ulterioare,  
 înregistrarea într-un tablou teritorial al arhitecților permite exercitarea profesiei în  
 toată țara.

\*) Tabloul Național al Arhitecților se publică în Monitorul Oficial al României, Partea I, nr. 528 bis,  
 care se poate achiziționa de la Biroul pentru relații cu publicul din Str. Parcului nr. 65, intrarea A, sectorul 1,  
 București.

---



---

**EDITOR: PARLAMENTUL ROMÂNIEI — CAMERA DEPUTAȚILOR**

---



„Monitorul Oficial” R.A., Str. Parcului nr. 65, sectorul 1, București; 012329  
 C.I.F. RO427282, IBAN: RO55RNCB0082006711100001 BCR  
 și IBAN: RO12TREZ7005069XXX000531 DTCPMB (alocat numai persoanelor juridice bugetare)  
 Tel. 021.318.51.29/150, fax 021.318.51.15, e-mail: marketing@ramo.ro, www.monitoruloficial.ro

Adresa Biroului pentru relații cu publicul este:  
 Str. Parcului nr. 65, intrarea A, sectorul 1, București; 012329.  
 Tel. 021.401.00.73, e-mail: concursurifp@ramo.ro, convocariaga@ramo.ro  
 Pentru publicări, încărcați actele pe site, la: <https://www.monitoruloficial.ro/brp/>

