



MONITORUL OFICIAL

AL

ROMÂNIEI

Anul 192 (XXXVI) — Nr. 495

PARTEA I
LEGI, DECRETE, HOTĂRĂRI ȘI ALTE ACTE

Miercuri, 29 mai 2024

SUMAR

<u>Nr.</u>		<u>Pagina</u>
HOTĂRĂRI ALE GUVERNULUI ROMÂNIEI		
550.	— Hotărâre privind scăderea din inventarul centralizat al bunurilor din domeniul public al statului și din administrarea unor unități de cercetare-dezvoltare în domeniul agricol, din subordinea Academiei de Științe Agricole și Silvicultură „Gheorghe Ionescu-Șișești”, a unor suprafețe de teren restituite proprietarilor de drept în baza unor hotărâri judecătorești definitive.....	2
551.	— Hotărâre privind înscrierea în inventarul centralizat al bunurilor din domeniul public al statului a unui bun imobil aflat în administrarea Ministerului Finanțelor, prin Agenția Națională de Administrare Fiscală — Direcția Generală Regională a Finanțelor Publice Craiova, și trecerea acestuia din domeniul public al statului și din administrarea Ministerului Finanțelor, prin Agenția Națională de Administrare Fiscală — Direcția Generală Regională a Finanțelor Publice Craiova, în domeniul public al orașului Drăgănești-Olt, județul Olt	3–4
552.	— Hotărâre privind înscrierea unor bunuri imobile în inventarul centralizat al bunurilor din domeniul public al statului și darea acestora în administrarea Operei Naționale Române din Cluj-Napoca	5–6
563.	— Hotărâre pentru modificarea anexelor nr. 1–7 și nr. 8 la Ordonanța de urgență a Guvernului nr. 142/2008 privind aprobarea Planului de amenajare a teritoriului național Secțiunea a VIII-a — zone cu resurse turistice	7–31
ACTE ALE BĂNCII NAȚIONALE A ROMÂNIEI		
3.	— Ordin pentru aprobarea Normelor metodologice privind întocmirea raportării contabile anuale pentru necesități de informații ale Ministerului Finanțelor, aplicabile instituțiilor financiare nebancale	32

HOTĂRĂRI ALE GUVERNULUI ROMÂNIEI

GUVERNUL ROMÂNIEI

HOTĂRÂRE

privind scăderea din inventarul centralizat al bunurilor din domeniul public al statului și din administrarea unor unități de cercetare-dezvoltare în domeniul agricol, din subordinea Academiei de Științe Agricole și Silvicultură „Gheorghe Ionescu-Șișești”, a unor suprafețe de teren restituite proprietarilor de drept în baza unor hotărâri judecătorești definitive

În temeiul art. 108 din Constituția României, republicată, al art. 864 și 869 din Legea nr. 287/2009 privind Codul civil, republicată, cu modificările și completările ulterioare, precum și al art. 288 și art. 361 alin. (1) din Ordonanța de urgență a Guvernului nr. 57/2019 privind Codul administrativ, cu modificările și completările ulterioare,

Guvernul României adoptă prezenta hotărâre.

Art. 1. — Se aprobă scăderea din inventarul centralizat al bunurilor din domeniul public al statului și din administrarea unor unități de cercetare-dezvoltare în domeniul agricol, din subordinea Academiei de Științe Agricole și Silvicultură „Gheorghe Ionescu-Șișești”, a unor suprafețe de teren având datele de identificare prevăzute în anexa care face parte integrantă din

prezenta hotărâre, ca urmare a restituirii proprietarilor de drept în baza unor hotărâri judecătorești definitive.

Art. 2. — Ministerul Agriculturii și Dezvoltării Rurale, împreună cu Ministerul Finanțelor, va opera în mod corespunzător datele din anexa nr. 3 la Hotărârea Guvernului nr. 1.705/2006 pentru aprobarea inventarului centralizat al bunurilor din domeniul public al statului, cu modificările și completările ulterioare.

PRIM-MINISTRU
ION-MARCEL CIOLACU

Contrasemnează:

Viceprim-ministru,

Marian Neacșu

Ministrul agriculturii și dezvoltării rurale,

Florin-Ionuț Barbu

Ministrul finanțelor,

Marcel-Ioan Boloș

București, 23 mai 2024.

Nr. 550.

ANEXĂ

DATELE DE IDENTIFICARE

ale suprafețelor de teren care se scad din inventarul centralizat al bunurilor din domeniul public al statului și din administrarea unor unități de cercetare-dezvoltare în domeniul agricol, din subordinea Academiei de Științe Agricole și Silvicultură „Gheorghe Ionescu-Șișești”, ca urmare a restituirii acestora către proprietarii de drept în baza unor hotărâri judecătorești definitive

Nr. M.F./Codul de clasificare	Administrator (denumire și CUI)	Denumirea bunului care face obiectul actului normativ	Suprafața de teren care se scade din inventar	Adresa	Valoarea de inventar (lei)	Baza legală
0	1	2	3	4	5	6
104204 (parțial)/ 8.05.03	Stațiunea de Cercetare-Dezvoltare pentru Creșterea Ovinelor și Caprinelor Secuieni — CUI 852451	Total suprafață (parțial)	156,8806 ha	Țara: România; județul: Bacău; MRJ Bacău	567.287	Sentința civilă nr. 6.743/20.11.2017, pronunțată de Judecătoria Bacău în Dosarul nr. 8.036/180/2017, devenită irevocabilă potrivit Deciziei civile nr. 514/27.06.2018, emisă de Tribunalul Bacău
115851 (parțial)/ 8.05.03	Stațiunea de Cercetare-Dezvoltare pentru Cultura Plantelor pe Nisipuri Dăbuleni — CUI 2281069	Teren agricol (parțial)	233,44 ha	Țara: România; județul: Dolj, orașul: Dăbuleni	1.317.890	Sentința civilă nr. 7.750/12.10.2021, pronunțată de Judecătoria Craiova în Dosarul nr. 11.705/215/2017, devenită irevocabilă potrivit Deciziei civile nr. 1.735/2.11.2022, emisă de Tribunalul Dolj

GUVERNUL ROMÂNIEI

HOTĂRÂRE

privind înscrierea în inventarul centralizat al bunurilor din domeniul public al statului a unui bun imobil aflat în administrarea Ministerului Finanțelor, prin Agenția Națională de Administrare Fiscală — Direcția Generală Regională a Finanțelor Publice Craiova, și trecerea acestuia din domeniul public al statului și din administrarea Ministerului Finanțelor, prin Agenția Națională de Administrare Fiscală — Direcția Generală Regională a Finanțelor Publice Craiova, în domeniul public al orașului Drăgănești-Olt, județul Olt

În temeiul art. 108 din Constituția României, republicată, al art. 288 alin. (1) și art. 292 din Ordonanța de urgență a Guvernului nr. 57/2019 privind Codul administrativ, cu modificările și completările ulterioare, precum și al art. 869 din Legea nr. 287/2009 privind Codul civil, republicată, cu modificările și completările ulterioare,

Guvernul României adoptă prezenta hotărâre.

Art. 1. — Se aprobă înscrierea în inventarul centralizat al bunurilor din domeniul public al statului a unui bun imobil, aflat în domeniul public al statului și în administrarea Ministerului Finanțelor, prin Agenția Națională de Administrare Fiscală — Direcția Generală Regională a Finanțelor Publice Craiova, având datele de identificare prevăzute în anexa nr. 1.

Art. 2. — (1) Se aprobă trecerea imobilului prevăzut la art. 1, având datele de identificare prevăzute în anexa nr. 2, din domeniul public al statului și din administrarea Ministerului Finanțelor, prin Agenția Națională de Administrare Fiscală — Direcția Generală Regională a Finanțelor Publice Craiova, în domeniul public al orașului Drăgănești-Olt, județul Olt.

(2) Trecerea imobilului prevăzut la alin. (1) în domeniul public al orașului Drăgănești-Olt, județul Olt, se face în vederea utilizării ca spațiu destinat desfășurării activității Primăriei Orașului Drăgănești-Olt.

Art. 3. — (1) În cazul în care nu se respectă destinația imobilului care trece în domeniul public al orașului Drăgănești-Olt, județul Olt, și termenul de punere în funcțiune a obiectivului realizat prin investiție, de 5 ani de la data semnării protocolului de predare-primire, imobilul revine în domeniul public al statului, în conformitate cu prevederile art. 292 alin. (7) din Ordonanța de urgență a Guvernului nr. 57/2019 privind Codul administrativ, cu modificările și completările ulterioare.

(2) Entitatea care va monitoriza realizarea scopului propus este Direcția Generală Regională a Finanțelor Publice Craiova.

Art. 4. — Predarea-preluarea imobilului transmis potrivit art. 2 alin. (1) se face pe bază de protocol încheiat între părțile interesate, în termen de 60 de zile de la data intrării în vigoare a prezentei hotărâri.

Art. 5. — Direcția Generală Regională a Finanțelor Publice Craiova își va actualiza în mod corespunzător datele din evidența cantitativ-valorică și, împreună cu Ministerul Finanțelor, va opera modificările corespunzătoare în anexa nr. 9 la Hotărârea Guvernului nr. 1.705/2006 pentru aprobarea inventarului centralizat al bunurilor din domeniul public al statului, cu modificările și completările ulterioare.

Art. 6. — Anexele nr. 1 și 2 fac parte integrantă din prezenta hotărâre.

PRIM-MINISTRU
ION-MARCEL CIOLACU

Contrasemnează:

Ministrul finanțelor,

Marcel-Ioan Boloș

p. Ministrul dezvoltării, lucrărilor publice
și administrației,

Marin Țole,

secretar de stat

București, 23 mai 2024.
Nr. 551.

DATE DE IDENTIFICARE

ale bunului imobil care se înscrie în inventarul centralizat al bunurilor din domeniul public al statului, aflat în administrarea Agenției Naționale de Administrare Fiscală, prin Direcția Generală Regională a Finanțelor Publice Craiova

Nr. crt.	Nr. M.F.	Codul de clasificare propus	Adresă și vecinătăți	Persoana juridică ce administrează imobilul CUI	Denumirea, destinația	Descrierea tehnică conform Ordinului ministrului finanțelor publice nr. 1.718/2011	Baza legală	Valoarea de inventar — lei —
1	Se atribuie de M.F.	8.29.08	Țara: România, orașul: Drăgănești-Olt, strada Nicolae Titulescu nr. 150 B, județul Olt La nord: str. Nicolae Titulescu și teren proprietate U.A.T. Drăgănești-Olt; la sud: strada Colonei Năstase Ion; la est: blocul D6; la vest: teren proprietate U.A.T. Drăgănești-Olt	Statul român, în administrarea Agenției Naționale de Administrare Fiscală, prin Direcția Generală Regională a Finanțelor Publice Craiova, CUI — 4416952	Construcții administrativ și social cultural	Cartea funciară nr. 50553-C1 a orașului Drăgănești-Olt; nr. niveluri: 4; suprafață construită la sol de 242 mp; construcție cu fundație din beton armat, grinzi și stâlpi din beton armat, zidărie din BCA, suprafață desfășurată de 680 mp, S + P + 2E; compusă din: subsol: garaj, obiecte confiscate, antetezaur, arhivă, sas, casa scării; parter: windfang, pază, sală ghisee plăți, încasări, numărătoare bani, casa scării, șef birou, control cheltuieli, control venituri, wc; etaj 1: casa scării, secretariat, șef circumscripție, t.v.a., hol, contabilitate proprie, contabilitate trezorerie, compartiment prelucrare automată a datelor, impozite și taxe, wc; etaj 2: casa scării, hol, 2 birouri operatori, sală pregătire profesională, wc	Autorizație de construire nr. 36 din 25.08.1994; Proces-verbal de recepție la terminarea lucrărilor nr. 22.899 din 11.12.2003	1.507.523

ANEXA Nr. 2

DATE DE IDENTIFICARE

ale bunului imobil aflat în domeniul public al statului care trece din administrarea Agenției Naționale de Administrare Fiscală, prin Direcția Generală Regională a Finanțelor Publice Craiova, în domeniul public al orașului Drăgănești-Olt, județul Olt

Număr M.F.	Codul de clasificare	Denumirea	Adresa	Persoana juridică de care se transmite imobilul/CUI	Persoana juridică la care se transmite bunul/CUI	Caracteristicile tehnice și valoarea de inventar ale imobilului care se transmite în domeniul public al orașului Drăgănești-Olt	Valoarea de inventar — lei —
Se atribuie de M.F.	8.29.08	Construcții administrativ și social cultural	Țara: România, orașul: Drăgănești-Olt, strada Nicolae Titulescu nr. 150 B, județul Olt	Statul român, în administrarea Agenției Naționale de Administrare Fiscală, prin Direcția Generală Regională a Finanțelor Publice Craiova/ CUI 4416952	Orașul Drăgănești-Olt, județul Olt/ CUI 5209912	Cartea funciară nr. 50553-C1 a orașului Drăgănești-Olt; nr. niveluri: 4; suprafață construită la sol de 242 mp; construcție cu fundație din beton armat, grinzi și stâlpi din beton armat, zidărie din BCA, suprafață desfășurată de 680 mp, S + P + 2E, compusă din: subsol: garaj, obiecte confiscate, antetezaur, arhivă, sas, casa scării; parter: windfang, pază, sală ghisee plăți, încasări, numărătoare bani, casa scării, șef birou, control cheltuieli, control venituri, wc; etaj 1: casa scării, secretariat, șef circumscripție, t.v.a., hol, contabilitate proprie, contabilitate trezorerie, compartiment prelucrare automată a datelor, impozite și taxe, wc; etaj 2: casa scării, hol, 2 birouri operatori, sală pregătire profesională, wc	1.507.523

GUVERNUL ROMÂNIEI

HOTĂRÂRE

privind înscrierea unor bunuri imobile în inventarul centralizat al bunurilor din domeniul public al statului și darea acestora în administrarea Operei Naționale Române din Cluj-Napoca

În temeiul art. 108 din Constituția României, republicată, al art. 288 alin. (1) și art. 299 din Ordonanța de urgență a Guvernului nr. 57/2019 privind Codul administrativ, cu modificările și completările ulterioare, precum și al art. 867 din Legea nr. 287/2009 privind Codul civil, republicată, cu modificările și completările ulterioare,

Guvernul României adoptă prezenta hotărâre.

Art. 1. — Se aprobă înscrierea în inventarul centralizat al bunurilor din domeniul public al statului și darea în administrarea Operei Naționale Române din Cluj-Napoca, instituție publică cu personalitate juridică, aflată în subordinea Ministerului Culturii, a unui bun imobil cu destinația de ateliere de producție și depozit, având datele de identificare prevăzute în anexa nr. 1.

Art. 2. — Se aprobă înscrierea în inventarul centralizat al bunurilor din domeniul public al statului și darea în administrarea Operei Naționale Române din Cluj-Napoca, instituție publică cu personalitate juridică, aflată în subordinea Ministerului Culturii, a unui bun imobil cu destinația de construcții administrative, având datele de identificare prevăzute în anexa nr. 2.

Art. 3. — Ministerul Culturii își va actualiza în mod corespunzător datele din evidențele cantitativ valorice și, împreună cu Ministerul Finanțelor, va opera modificările corespunzătoare în anexa nr. 6 la Hotărârea Guvernului nr. 1.705/2006 pentru aprobarea inventarului centralizat al bunurilor din domeniul public al statului, cu modificările și completările ulterioare.

Art. 4. — Anexele nr. 1 și 2 fac parte integrantă din prezenta hotărâre.

PRIM-MINISTRU

ION-MARCEL CIOLACU

Contrasemnează:

p. Ministrul culturii,

Diana-Ștefana Baciuna,

secretar de stat

Ministrul finanțelor,

Marcel-Ioan Boloș

DATELE DE IDENTIFICARE
a bunului imobil care se înscrie în inventarul centralizat al bunurilor din domeniul public
al statului și se dă în administrarea Operei Naționale Române din Cluj-Napoca

Administrator: Opera Națională Română din Cluj-Napoca
 Cod Fiscal: 4354558

Nr. MF	Codul de clasificare	Denumirea	Datele de identificare		Anul dobândirii	Baza legală	Situția juridică	Valoarea de inventar actualizată (lei)
			Descrierea tehnică	Adresa				
Ministerul Finanțelor va atribui un număr nou.	8.30.03	Ateliere de producție și depozit	C1 — ateliere cu S. construită la sol = 393 mp, cu regim de înălțime D + P + 2E din zidărie de cărămidă, pe fundații din piatră și beton, șarpantă din lemn, învelitoare din tablă, compusă din: demisol: 3 magazine, 3 boiangerii, 2 debarale, 1 hol, casa scării, cu Su = 94,01 mp; parter: 2 birouri, 1 croitorie, 2 magazine, 2 ateliere, 1 debara, hol, casa scării, cu Su = 306,53 mp; etaj I: 1 atelier pantofar, 2 ateliere croitorie, 3 magazine, 1 debara, 1 wc, 1 hol, casa scării, cu Su = 309,98 mp; etaj II: 1 atelier pictură, 1 atelier croitorie, 1 birou, 1 magazie, 1 wc, hol, casa scării, cu Su = 245,57 mp; C2 — depozite cu S. construită la sol = 485 mp, cu regim de înălțime P, din cadre de beton armat (stâlpi și grinzi), zidărie de cărămidă, pe fundații din piatră și beton, șarpantă din lemn, învelitoare din țigla, compusă din: 2 ateliere sculptură, 1 depozit, cu Su = 432,40 mp; Teren împrejmuit = 1.620 mp CF nr. 266910 Cluj-Napoca	Țara: România; județul: Cluj; municipiul Cluj-Napoca; str. Zrinyi nr. 14	1962	Act administrativ nr. 40.986, din 29.09.1962, emis de Statul Popular al regiunii Cluj	În administrare	5.530.626

ANEXA Nr. 2

DATELE DE IDENTIFICARE
a bunului imobil care se înscrie în inventarul centralizat al bunurilor din domeniul public al statului
și se dă în administrarea Operei Naționale Române din Cluj-Napoca

Administrator: Opera Națională Română din Cluj-Napoca
 Cod Fiscal: 4354558

Nr. MF	Codul de clasificare	Denumirea	Datele de identificare		Anul dobândirii	Baza legală	Situția juridică	Valoarea de inventar actualizată (lei)
			Descrierea tehnică	Adresa				
Ministerul Finanțelor va atribui un număr nou.	8.30.03	Construcții administrative	C1 — garaj cu S. construită la sol = 33 mp C2 — cabină portar cu S. construită la sol = 8 mp, nr. niveluri : 1 Teren împrejmuit = 324 mp CF nr. 266902 Cluj-Napoca	Țara: România; județul: Cluj; municipiul Cluj-Napoca; str. Zrinyi nr. 14	1962	Act administrativ nr. 40.986, din 29.09.1962, emis de Statul Popular al regiunii Cluj	În administrare	867.110

GUVERNUL ROMÂNIEI

HOTĂRÂRE

pentru modificarea anexelor nr. 1—7 și nr. 8 la Ordonanța de urgență a Guvernului nr. 142/2008 privind aprobarea Planului de amenajare a teritoriului național Secțiunea a VIII-a — zone cu resurse turistice

În temeiul art. 108 din Constituția României, republicată, și al art. 10 din Ordonanța de urgență a Guvernului nr. 142/2008 privind aprobarea Planului de amenajare a teritoriului național Secțiunea a VIII-a — zone cu resurse turistice, aprobată cu modificări prin Legea nr. 190/2009, cu modificările și completările ulterioare,

Guvernul României adoptă prezenta hotărâre.

Articol unic. — Anexele nr. 1—7 și nr. 8 la Ordonanța de urgență a Guvernului nr. 142/2008 privind aprobarea Planului de amenajare a teritoriului național Secțiunea a VIII-a — zone cu resurse turistice, publicată în Monitorul Oficial al României, Partea I, nr. 781 din 21 noiembrie 2008 și aprobată cu modificări prin Legea nr. 190/2009, cu modificările și completările ulterioare, se modifică după cum urmează:

1. La anexa nr. 1, județele Alba, Bacău, Bihor, Brașov, Buzău, Dolj, Harghita și Sălaj vor avea cuprinsul prevăzut în anexa nr. 1 la prezenta hotărâre.

2. La anexa nr. 3, județele Alba, Bacău, Bihor, Brașov, Buzău, Dolj, Harghita și Sălaj vor avea cuprinsul prevăzut în anexa nr. 3 la prezenta hotărâre.

3. La anexa nr. 5, județele Alba, Bacău, Bihor, Brașov, Buzău, Dolj, Harghita și Sălaj vor avea cuprinsul prevăzut în anexa nr. 5 la prezenta hotărâre.

4. La anexa nr. 7, județele Alba, Bacău, Bihor, Brașov, Buzău, Dolj, Harghita și Sălaj vor avea cuprinsul prevăzut în anexa nr. 7 la prezenta hotărâre.

5. Anexele nr. 2, 4, 6 și 8 se înlocuiesc cu anexele nr. 2, 4, 6 și 8 la prezenta hotărâre.

6. Anexele nr. 1—7 și nr. 8 fac parte integrantă din prezenta hotărâre.

PRIM-MINISTRU
ION-MARCEL CIOLACU

Contrasemnează:

p. Ministrul dezvoltării, lucrărilor publice
și administrației,

Marin Țole,

secretar de stat

p. Ministrul economiei, antreprenoriatului
și turismului,

Ciui Terente,

secretar de stat

p. Ministrul culturii,

Diana-Ștefana Baciuna,

secretar de stat

Ministrul mediului, apelor și pădurilor,

Mircea Fechet

Ministrul sănătății,

Alexandru Rafila

**UNITĂȚI ADMINISTRATIV-TERITORIALE
cu resurse naturale și antropice mari și foarte mari**

Județ	UAT cu concentrare mare	Resursă dominantă		UAT cu concentrare foarte mare	Resursă dominantă	
		Resurse naturale	Resurse antropice		Resurse naturale	Resurse antropice
1	2	2.1.	2.2.	3	3.1.	3.2.
ALBA	Municipiul Aiud	x	x	Municipiul Alba Iulia		x
	Municipiul Blaj		x	Municipiul Sebeș		x
	Orașul Abrud	x	x	Orașul Baia de Arieș		x
	Orașul Câmpeni	x		Orașul Zlatna	x	x
	Orașul Cugir	x		Almașu Mare		x
	Orașul Ocna Mureș	x	x	Avram Iancu		x
	Orașul Teiuș	x	x	Câlnic		x
	Albac	x		Cetatea de Baltă		x
	Arieșeni	x		Galda de Jos	x	x
	Blandiana	x	x	Ighiu	x	x
	Bucium	x		Lopadea Nouă		x
	Cenade	x	x	Râmetea		x
	Ciugud	x	x	Râmeț	x	x
	Cricău		x	Roșia Montană		x
	Daia Română		x	Săsciori		x
	Doștat	x	x			
	Fărău	x	x			
	Gârbova	x	x			
	Gârda de Sus	x				
	Horea	x				
	Întregalde	x				
	Jidvei		x			
	Livezile	x				
	Lunca Mureșului	x	x			
	Lupșa	x	x			
	Metăș	x				
	Mirăslău	x	x			
	Noșlac		x			
	Ocoliș	x				
	Pianu		x			
	Ponor	x				
	Poșaga	x				
	Sălcuia	x				
	Săliște	x	x			
	Sântimbru	x	x			
	Scărișoara	x				
	Sohodol	x				
	Stremț	x	x			
	Șona		x			
	Șugag	x				
	Vidra	x				
	Vințu de Jos	x	x			

1	2	2.1.	2.2.	3	3.1.	3.2.
BACĂU	Orașul Buhuși	x				
	Orașul Comănești	x		Municipiul Bacău		x
	Orașul Dărmănești	x		Orașul Slănic-Moldova	x	
	Agăș	x		Orașul Târgu Ocna	x	
	Asău	x				
	Balcani	x				
	Berești-Tazlău		x			
	Berzunți	x	x			
	Brusturoasa	x				
	Căiuți		x			
	Dofteana	x				
	Ghimeș-Făget	x				
	Măgirești		x			
	Mănăstirea Cașin		x			
	Moinești	x				
	Oituz		x			
	Palanca		x			
	Pârjol	x				
	Racova	x				
BIHOR	Municipiul Marghita	x	x	Municipiul Oradea		x
	Municipiul Salonta		x	Municipiul Beiuș		x
	Orașul Aleșd	x		Orașul Săcueni		x
	Orașul Nucet	x		Criștioru de Jos		x
	Orașul Ștei	x		Sânmartin	x	
	Orașul Vașcău	x		Vadu Crișului	x	
	Orașul Valea lui Mihai		x			
	Aușeu	x				
	Bratca	x				
	Budureasa	x				
	Bulz	x				
	Buntești	x				
	Cărpinet	x				
	Câmpani	x				
	Derna	x				
	Diosig		x			
	Dobrești	x				
	Hidișelu de Sus	x				
	Ineu	x				
	Măgești	x				
	Pietroasa	x				
	Pomezau	x				
	Popești		x			
	Remetea	x				
	Rieni		x			
	Sălacea	x				
	Șinteu	x	x			
	Șoimi	x				
	Șuncuiuș	x				
	Tămășeu	x	x			
	Tinca	x				
	Vârciorog	x				

1	2	2.1.	2.2.	3	3.1.	3.2.
BRAȘOV	Municipiul Codlea		x	Municipiul Brașov		x
	Municipiul Făgăraș		x	Municipiul Săcele		x
	Orașul Ghimbav		x	Orașul Râșnov	x	
	Orașul Predeal	x		Orașul Rupea		x
	Augustin		x	Orașul Zărnești	x	
	Beclean		x	Bran	x	x
	Budila	x	x	Bunești		x
	Cața		x	Prejmer		x
	Cristian	x	x	Sâmbăta de Sus	x	x
	Crizbav		x			
	Drăguș	x				
	Dumbrăvița	x				
	Feldioara		x			
	Fundata	x				
	Hărman	x				
	Hoghiz	x				
	Homorod	x				
	Lisa		x			
	Măieruș	x	x			
	Moieciu	x				
	Ormeniș	x	x			
	Părău	x	x			
	Poiana Mărului	x	x			
	Racoș	x				
	Recea	x				
	Sânpetru	x	x			
	Șercaia	x				
Șinca	x	x				
Șinca Nouă	x	x				
Șoarș	x	x				
Teliu		x				
Ticușu	x					
Vama Buzăului	x					
Viștea	x	x				
Voila	x	x				
Vulcan	x	x				
<hr/>						
BUZĂU	Municipiul Buzău		x	Bozioru		x
	Orașul Nehoiu		x	Colți	x	x
	Orașul Pătârlagele	x		Siriu	x	
	Beceni		x	Scorțoasa		x
	Berca	x				
	Bisoca		x			
	Breaza	x				
	Buda	x	x			
	Chiojdu	x				
	Cislău	x	x			
	Gura Teghii	x				
	Lopătari	x				
	Măgura		x			
	Mărgăritești		x			
Mânzălești	x					

1	2	2.1.	2.2.	3	3.1.	3.2.
	Merei	x				
	Pănătău		x			
	Pietroasele	x	x			
	Tisău	x	x			
	Viperești	x				
<hr/>						
DOLJ	Orașul Segarcea		x	Municipiul Craiova		x
	Bistreț	x				
	Bratovoiești	x				
	Cernătești		x			
	Cetate	x				
	Dăbuleni	x				
	Desa	x				
	Ghidici	x				
	Goiiești		x			
	Maglavit	x				
	Malu Mare	x	x			
	Melinești	x	x			
	Piscu Vechi	x				
	Rast	x				
<hr/>						
HARGHITA	Municipiul Odorheiu Secuiesc		x	Municipiul Miercurea-Ciuc		x
	Municipiul Toplița	x		Municipiul Gheorgheni	x	
	Orașul Borsec	x		Orașul Băile Tușnad	x	
	Orașul Cristuru Secuiesc	x	x	Ciceu	x	
	Orașul Vlăhița	x	x	Dârjiu		x
	Atid		x			
	Bilbor	x	x			
	Căpâlnița	x				
	Cârța	x	x			
	Ciucsângeorgiu	x	x			
	Corund	x	x			
	Cozmeni	x				
	Dealul	x				
	Ditrău	x	x			
	Felicești	x	x			
	Frumoasa	x	x			
	Lăzarea	x	x			
	Lelicești	x	x			
	Lueta	x				
	Lunca de Jos	x	x			
	Lupeni	x	x			
	Merești	x				
	Mihăilești	x	x			
	Ocland	x				
	Păuleni-Ciuc	x	x			
	Plăieșii de Jos	x				
	Porumbeni	x	x			
	Praid	x				

1	2	2.1.	2.2.	3	3.1.	3.2.
	Racu		x			
	Satu Mare	x				
	Sâncrăieni	x				
	Sândominic	x				
	Sânsimion	x	x			
	Sântimbru	x				
	Subcetate	x	x			
	Suseni	x				
	Șimonești		x			
	Tulgheș	x				
	Vărșag	x				
	Zetea	x	x			
<hr/>						
SĂLAJ	Municipiul Zalău		x	Orașul Cehu Silvaniei		x
	Orașul Jibou		x			
	Orașul Șimleu Silvaniei	x				
	Benesat	x				
	Bobota		x			
	Boghiș	x				
	Buciumi	x				
	Camăr	x				
	Carastelec	x				
	Cizer	x	x			
	Creaca		x			
	Crasna		x			
	Cristolț	x	x			
	Dobrin	x				
	Dragu		x			
	Fildu de Jos		x			
	Gâlgău		x			
	Gârbou	x	x			
	Hereclean	x				
	Hida	x				
	Horoatu Crasnei	x	x			
	Ileanda	x				
	Ip	x				
	Letca		x			
	Marca	x				
	Meseșenii de Jos		x			
	Mirșid		x			
	Năpradea	x				
	Nușfalău	x				
	Pericei	x				
	Poiana Blenchii	x	x			
	Românași		x			
	Sălățig		x			
	Sânmihaiu Almașului	x	x			
	Sărmășag	x				
	Valcău de Jos	x	x			
	Vârșolț		x			

P A T N - SECȚIUNEA A VIII - A - ZONE CU RESURSE TURISTICE
ZONE CU RESURSE NATURALE ȘI ANTROPICE

LEGENDA
CONCENTRAREA IN TERITORIUL A
RESURSELOR TURISTICE
NATURALE SI ANTROPICE

- SCAZUTA (0,00 - 4,99)
- MEDIE (5,00 - 13,99)
- MARE (14,00 - 24,99)
- FOARTE MARE (peste 25,00)
- ZONE DE CONCENTRARE
A RESURSELOR TURISTICE
NATURALE SI ANTROPICE
- STATIUNE TURISTICE DE INTERES
NATIONAL

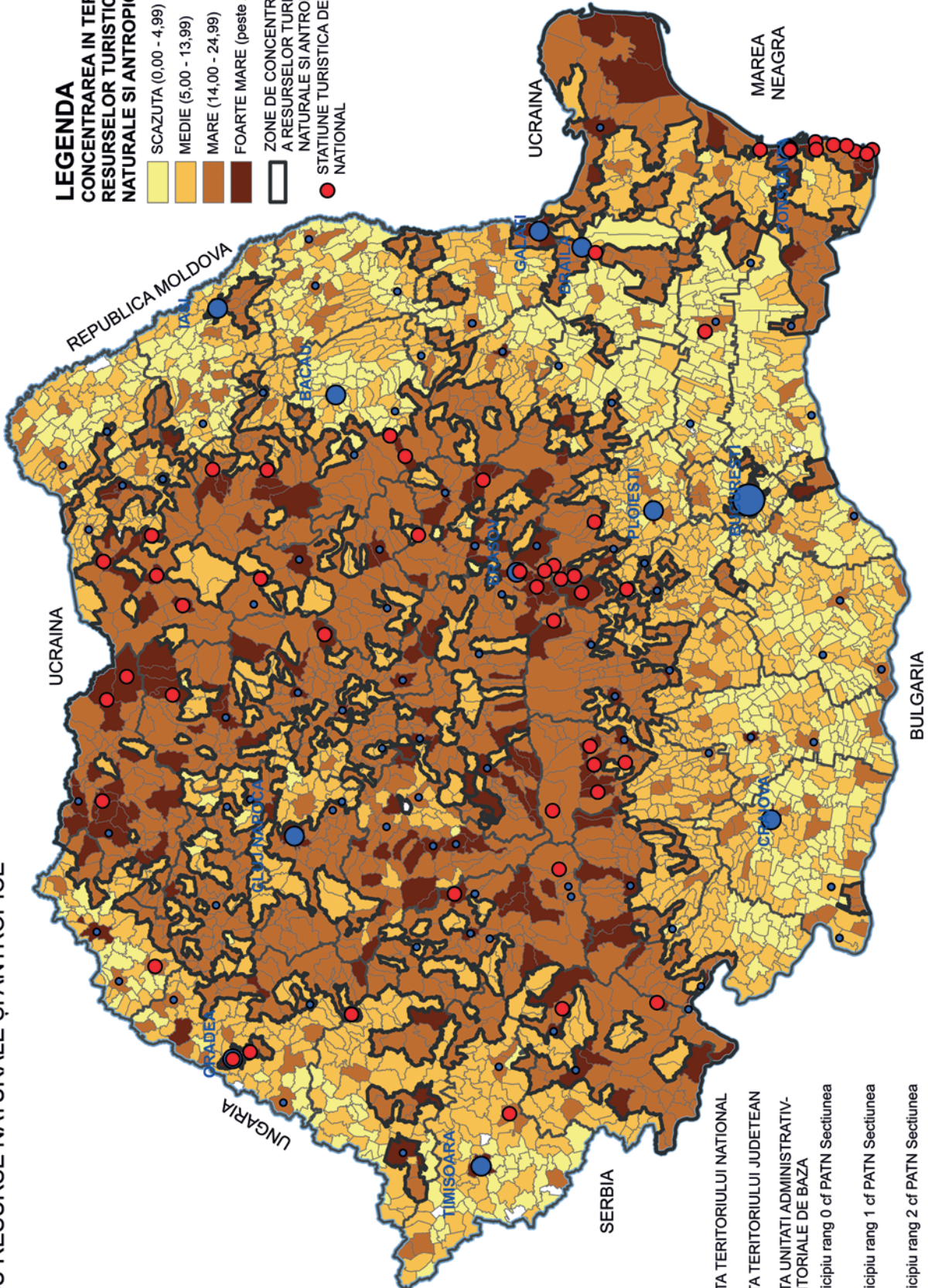

- LIMITA TERITORIULUI NATIONAL
- LIMITA TERITORIULUI JUDETEAN
- LIMITA UNITATI ADMINISTRATIV-
TERITORIALE DE BAZA
- Municipiul rang 0 cf PATN Sectiunea IV
- Municipiul rang 1 cf PATN Sectiunea IV
- Municipiul rang 2 cf PATN Sectiunea IV

*) Anexa nr. 2 este reprodusă în facsimil.

UNITĂȚI ADMINISTRATIV-TERITORIALE
cu resurse naturale și antropice mari și foarte mari, care au probleme ale infrastructurii turistice

Județ	UAT cu concentrare mare	Probleme ale infrastructurii turistice	UAT cu concentrare foarte mare	Probleme ale infrastructurii turistice
1	2	2.1.	3	3.1.
ALBA	Municipiul Aiud		Municipiul Alba Iulia	
	Municipiul Blaj		Municipiul Sebeș	
	Orașul Abrud		Orașul Baia de Arieș	x
	Orașul Câmpeni		Orașul Zlatna	x
	Orașul Cugir		Almașu Mare	x
	Orașul Ocna Mureș		Avram Iancu	x
	Orașul Teiuș	x	Câlnic	x
	Albac		Cetatea de Baltă	x
	Arieșeni		Galda de Jos	x
	Blandiana	x	Ighiu	x
	Bucium	x	Lopadea Nouă	x
	Cenade	x	Râmetea	
	Ciugud	x	Râmeț	x
	Cricău	x	Roșia Montană	x
	Daia Română	x	Săsciori	x
	Doștat	x		
	Fărău	x		
	Gârbova	x		
	Gârda de Sus			
	Horea	x		
	Întregalde	x		
	Jidvei	x		
	Livezile	x		
	Lunca Mureșului	x		
	Lupșa	x		
	Meteș	x		
	Mirăslău	x		
	Noșlac	x		
	Ocoliș	x		
	Pianu			
	Ponor	x		
	Poșaga	x		
	Sălcuia	x		
	Săliștea	x		
	Sântimbru	x		
	Scărișoara	x		
	Sohodol			
	Stremț	x		
	Șona	x		
	Șugag	x		
	Vidra	x		
	Vințu de Jos	x		

1	2	2.1.	3	3.1.
BACĂU	Oraşul Buhuşi	x		
	Oraşul Comăneşti		Municipiul Bacău	
	Oraşul Dărmăneşti		Oraşul Slănic-Moldova	
	Agăş		Oraşul Târgu Ocna	
	Asău			
	Balcani			
	Bereşti-Tazlău			
	Berzunţi	x		
	Brusturoasa			
	Căiuţi			
	Dofteana	x		
	Ghimeş-Făget			
	Măgireşti			
	Mănăstirea Caşin			
	Moineşti			
	Oituz			
	Palanca	x		
	Pârjol			
	Racova	x		
.....				
BIHOR	Municipiul Marghita	x	Municipiul Oradea	
	Municipiul Salonta	x	Municipiul Beiuş	
	Oraşul Aleşd		Oraşul Săcueni	x
	Oraşul Nucet		Criştioru de Jos	x
	Oraşul Ştei	x	Sânmartin	
	Oraşul Vaşcău	x	Vadu Crişului	x
	Oraşul Valea lui Mihai	x		
	Auşeu	x		
	Bratca	x		
	Budureasa			
	Bulz			
	Bunteşti	x		
	Cărpinet			
	Câmpani	x		
	Derna	x		
	Diosig	x		
	Dobreşti			
	Hidişelu de Sus			
	Ineu	x		
	Măgeşti			
	Pietroasa			
	Pomezou	x		
	Popeşti	x		
	Remetea	x		
	Rieni	x		
	Sălacea	x		
	Şinteu	x		
	Şoimi	x		
	Şuncuiuş			
	Tămăşeiu			
	Tinca			
	Vârciorog	x		
.....				

1	2	2.1.	3	3.1.
BRAȘOV	Municipiul Codlea	x	Municipiul Brașov	
	Municipiul Făgăraș		Municipiul Săcele	
	Orașul Ghimbav		Orașul Râșnov	x
	Orașul Predeal		Orașul Rupea	x
	Augustin		Orașul Zărnești	
	Beclean		Bran	
	Budila	x	Bunești	
	Cața	x	Prejmer	x
	Cristian	x	Sâmbăta de Sus	x
	Crizbav	x		
	Drăguș	x		
	Dumbrăvița	x		
	Feldioara	x		
	Fundata			
	Hărman	x		
	Hoghiz	x		
	Homorod	x		
	Lisa	x		
	Măieruș	x		
	Moieciu			
	Ormeniș			
	Părău	x		
	Poiana Mărului			
	Racoș	x		
	Recea	x		
	Sânpetru			
	Șercaia	x		
	Șinca	x		
	Șinca Nouă	x		
	Șoarș	x		
	Teliu	x		
	Ticușu			
	Vama Buzăului			
	Viștea	x		
	Voila			
	Vulcan	x		
<hr/>				
BUZĂU	Municipiul Buzău		Bozioru	
	Orașul Nehoiu	x	Colți	x
	Orașul Pătârlagele	x	Siriu	
	Beceni		Scorțoasa	
	Berca	x		
	Bisoca	x		
	Breaza	x		
	Buda	x		
	Chiojdu	x		
	Cislău			
	Gura Teghii	x		
	Lopătari	x		
	Măgura	x		
	Mărgăritești	x		
	Mânzălești	x		

1	2	2.1.	3	3.1.
	Merei			
	Pănătău	x		
	Pietroasele	x		
	Tisău			
	Viperești	x		
<hr/>				
DOLJ	Orașul Segarcea	x	Municipiul Craiova	
	Bistreț			
	Bratovoiești			
	Cernătești	x		
	Cetate			
	Dăbuleni			
	Desa	x		
	Ghidici			
	Goiești	x		
	Maglavit			
	Malu Mare	x		
	Melinești	x		
	Piscu Vechi			
	Rast			
<hr/>				
HARGHITA	Municipiul Odorheiu Secuiesc		Municipiul Miercurea-Ciuc	
	Municipiul Toplița	x	Municipiul Gheorgheni	
	Orașul Borsec		Orașul Băile Tușnad	
	Orașul Cristuru Secuiesc	x	Ciceu	
	Orașul Vlăhița		Dârjiu	x
	Atid	x		
	Bilbor	x		
	Căpâlnița			
	Cârța	x		
	Ciucsângeorgiu	x		
	Corund			
	Cozmeni			
	Dealul			
	Ditrău	x		
	Felicești			
	Frumoasa	x		
	Lăzarea			
	Lelicești	x		
	Lueta			
	Lunca de Jos			
	Lupeni			
	Merești	x		
	Mihăilești	x		
	Ocland			
	Păuleni-Ciuc	x		
	Plăieșii de Jos			
	Porumbeni	x		
	Praid			
	Racu			

1	2	2.1.	3	3.1.
	Satu Mare			
	Sâncrăieni	x		
	Sândominic	x		
	Sânsimion	x		
	Sântimbru			
	Subcetate	x		
	Suseni	x		
	Șimonești	x		
	Tulgheș	x		
	Vârșag			
	Zetea			
<hr/>				
SĂLAJ	Municipiul Zalău		Orașul Cehu Silvaniei	x
	Orașul Jibou			
	Orașul Șimleu Silvaniei	x		
	Benesat			
	Bobota	x		
	Boghiș			
	Buciumi	x		
	Camăr			
	Carastelec			
	Cizer	x		
	Crasna	x		
	Cristolț	x		
	Dobrin	x		
	Dragu	x		
	Fildu de Jos	x		
	Gâlgău	x		
	Gârbou	x		
	Hereclean	x		
	Hida	x		
	Horoatu Crasnei	x		
	Ileanda	x		
	Ip	x		
	Letca			
	Matca	x		
	Meseșenii de Jos	x		
	Mirișd			
	Năpradea	x		
	Nușfalău	x		
	Pericei	x		
	Poiana Blenchii	x		
	Românași	x		
	Ticușu			
	Sălățig	x		
	Sânmihaiu Almașului	x		
	Sărmășag	x		
	Valcău de Jos			
	Vârșolț			

ANEXA Nr. 4*)
(Anexa nr. 4 la Ordonanța de urgență a Guvernului nr. 142/2008)

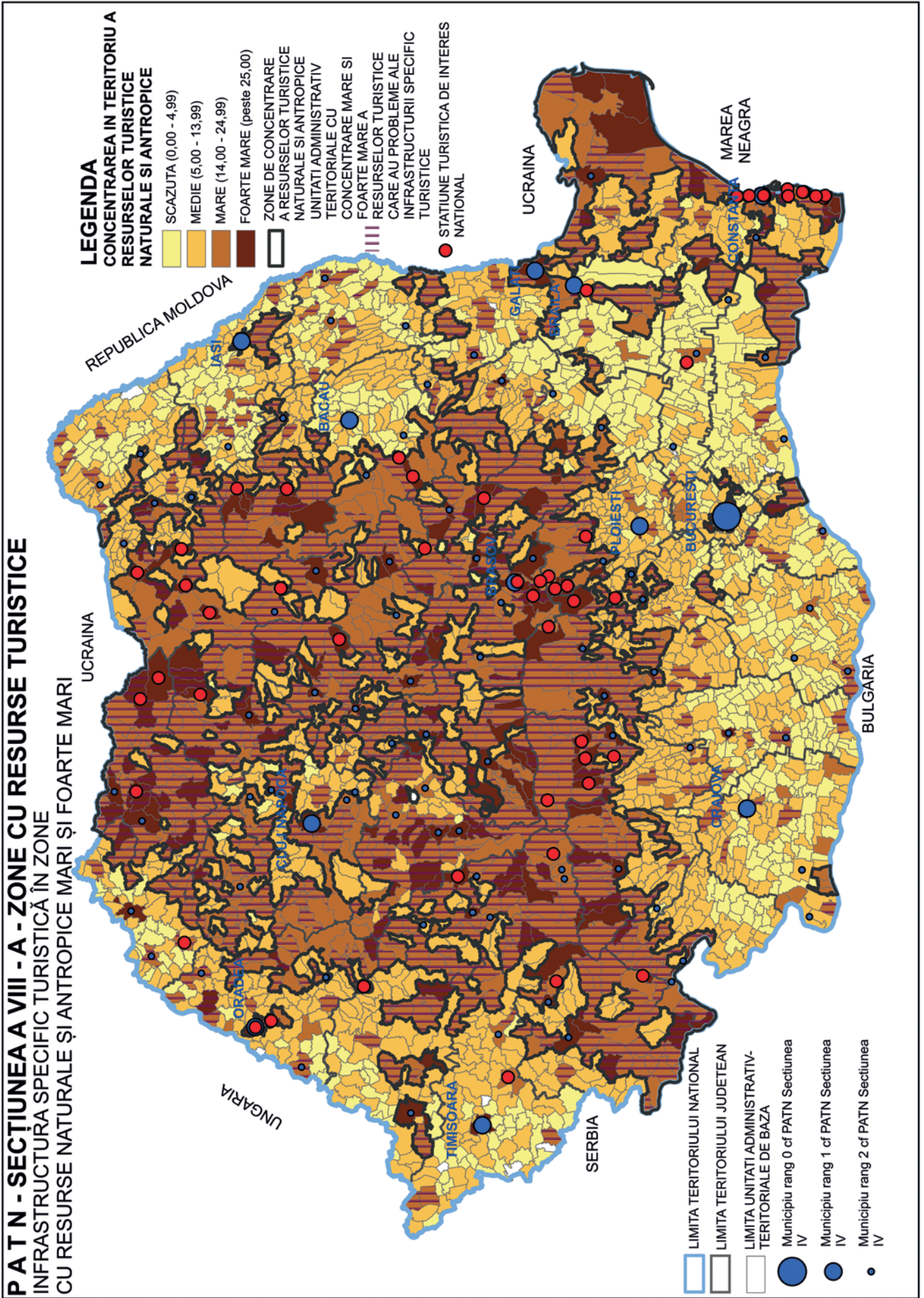

*) Anexa nr. 4 este reprodusă în facsimil.

**UNITĂȚI ADMINISTRATIV-TERITORIALE
cu resurse naturale și antropice mari și foarte mari, care au probleme ale infrastructurii tehnice**

Județ	UAT cu concentrare mare	Probleme ale infrastructurii	UAT cu concentrare foarte mare	Probleme ale infrastructurii
		tehnice		tehnice
1	2	2.2.	3	3.2.
ALBA	Municipiul Aiud		Municipiul Alba Iulia	
	Municipiul Blaj		Municipiul Sebeș	
	Orașul Abrud		Orașul Baia de Arieș	x
	Orașul Câmpeni		Orașul Zlatna	
	Orașul Cugir		Almașu Mare	x
	Orașul Ocna Mureș		Avram Iancu	x
	Orașul Teiuș		Câlnic	
	Albac	x	Cetatea de Baltă	
	Arieșeni	x	Galda de Jos	
	Blandiana		Ighiu	
	Bucium	x	Lopadea Nouă	x
	Cenade	x	Râmetea	x
	Ciugud		Râmeț	x
	Cricău	x	Roșia Montană	
	Daia Română	x	Săsciori	
	Doștat	x		
	Fărău	x		
	Gârbova	x		
	Gârda de Sus	x		
	Horea	x		
	Întregalde	x		
	Jidvei			
	Livezile	x		
	Lunca Mureșului			
	Lupșa			
	Meteș	x		
	Mirăslău			
	Noșlac	x		
	Ocoliș	x		
	Pianu			
	Ponor	x		
	Poșaga	x		
	Sălcium	x		
	Săliștea			
Sântimbru				
Scărișoara	x			
Sohodol	x			
Stremț	x			
Șona				
Șugag	x			
Vidra	x			
Vințu de Jos				
.....				
BACĂU	Orașul Buhuși	x	Municipiul Bacău	
	Orașul Comănești	x	Orașul Slănic-Moldova	
	Orașul Dărmănești	x	Orașul Târgu Ocna	

1	2	2.2.	3	3.2.
	Agăș	x		
	Asău	x		
	Balcani	x		
	Berești-Tazlău			
	Berzunți	x		
	Brusturoasa	x		
	Căiuți			
	Dofteana	x		
	Ghimeș-Făget	x		
	Măgurești			
	Mănăstirea Cașin	x		
	Moinești	x		
	Oituz			
	Palanca	x		
	Pârjol	x		
	Racova	x		
<hr/>				
BIHOR	Municipiul Marghita		Municipiul Oradea	
	Municipiul Salonta		Municipiul Beiuș	
	Orașul Aleșd		Orașul Săcueni	
	Orașul Nucet		Criștioru de Jos	
	Orașul Ștei		Sânmartin	
	Orașul Vașcău		Vadu Crișului	
	Orașul Valea lui Mihai			
	Aușeu			
	Bratca			
	Budureasa	x		
	Bulz	x		
	Buntești	x		
	Cărpinet	x		
	Câmpani	x		
	Derna	x		
	Diosig			
	Dobrești	x		
	Hidișelu de Sus	x		
	Ineu	x		
	Măgești	x		
	Pietroasa	x		
	Pomezeeu	x		
	Popești	x		
	Remetea	x		
	Rieni	x		
	Sălacea	x		
	Șinteu	x		
	Șoimi	x		
	Șunciuș	x		
	Tămășeu			
	Tinca	x		
	Vârciorog	x		
<hr/>				

1	2	2.2.	3	3.2.
BRAȘOV	Municipiul Codlea		Municipiul Brașov	
	Municipiul Făgăraș		Municipiul Săcele	
	Orașul Ghimbav		Orașul Râșnov	
	Orașul Predeal		Orașul Rupea	
	Augustin	x	Orașul Zărnești	
	Beclean		Bran	
	Budila	x	Bunești	
	Cața	x	Prejmer	
	Cristian		Sâmbăta de Sus	x
	Crizbav	x		
	Drăguș	x		
	Dumbrăvița			
	Feldioara			
	Fundata			
	Hărman			
	Hoghiz			
	Homorod			
	Lisa	x		
	Măieruș			
	Moieciu			
	Ormeniș			
	Părău			
	Poiana Mărului			
	Racoș	x		
	Recea	x		
	Sânpetru			
	Șercaia			
	Șinca			
	Șinca Nouă	x		
	Șoarș	x		
Teliu	x			
Ticușu	x			
Vama Buzăului	x			
Viștea				
Voila				
Vulcan				
.....				
BUZĂU	Municipiul Buzău		Bozioru	x
	Orașul Nehoiu		Colți	x
	Orașul Pătârlagele		Siriu	
	Beceni	x	Scorțoasa	x
	Berca			
	Bisoca	x		
	Breaza	x		
	Buda	x		
	Chiojdu	x		
	Cislău			
	Gura Teghii	x		
	Lopătari	x		
Măgura				

1	2	2.2.	3	3.2.
	Mărgăritești	x		
	Mânzălești	x		
	Merei			
	Pănătău	x		
	Pietroasele			
	Tisău	x		
	Viperești	x		
<hr/>				
DOLJ	Orașul Segarcea		Municipiul Craiova	
	Bistreț			
	Bratovoiești	x		
	Cernătești	x		
	Cetate			
	Dăbuleni			
	Desa	x		
	Ghidici			
	Goiești			
	Maglavit			
	Malu Mare			
	Melinești	x		
	Piscu Vechi			
	Rast			
<hr/>				
HARGHITA	Municipiul Odorheiu Secuiesc		Municipiul Miercurea-Ciuc	
	Municipiul Toplița		Municipiul Gheorgheni	
	Orașul Borsec		Orașul Băile Tușnad	
	Orașul Cristuru Secuiesc		Ciceu	
	Orașul Vlăhița		Dârjiu	
	Atid	x		
	Bilbor	x		
	Căpâlnița			
	Cârța			
	Ciucsângeorgiu	x		
	Corund	x		
	Cozmeni	x		
	Dealul			
	Ditrău			
	Felicești			
	Frumoasa			
	Lăzarea			
	Lelicești	x		
	Lueta			
	Lunca de Jos	x		
	Lupeni			
	Merești	x		
	Mihăileni			
	Ocland			
	Păuleni-Ciuc			
	Plăieșii de Jos	x		

1	2	2.2.	3	3.2.
	Porumbeni	x		
	Praid			
	Racu	x		
	Satu Mare			
	Sâncrăieni			
	Sândominic			
	Sânsimion			
	Sântimbru	x		
	Subcetate			
	Suseni			
	Șimonești			
	Tulgheș	x		
	Vârșag			
	Zetea	x		
<hr/>				
SĂLAJ	Municipiul Zalău		Orașul Cehu Silvaniei	
	Orașul Jibou			
	Orașul Șimleu Silvaniei			
	Benasat			
	Bobota	x		
	Boghiș			
	Buciumi	x		
	Camăr			
	Carastelec			
	Cizer	x		
	Crasna	x		
	Creaca	x		
	Cristolț	x		
	Dobrin			
	Dragu	x		
	Fildu de Jos	x		
	Gâlgău			
	Gârbou	x		
	Hereclean			
	Hida			
	Horoatu Crasnei	x		
	Ileanda			
	Ip			
	Letca			
	Matca	x		
	Meseșenii de Jos	x		
	Mirișd			
	Năpradea	x		
	Nușfalău	x		
	Pericei			
	Poiana Blenchii	x		
	Românași			
	Sălățiș	x		
	Sânmihaiu Almașului	x		
	Sărmășag			
	Valcău de Jos	x		
	Vârșolț			

P A T N - SECȚIUNEA A VIII - A - ZONE CU RESURSE TURISTICE
INFRASTRUCTURĂ TEHNICĂ ÎN ZONE
CU RESURSE NATURALE ȘI ANTROPICE MARI ȘI FOARTE MARI

LEGENDA
CONCENTRAREA ÎN TERITORIUL A
RESURSELOR TURISTICE
NATURALE ȘI ANTROPICE

- SCAZUTA (0,00 - 4,99)
- MEDIE (5,00 - 13,99)
- MARE (14,00 - 24,99)
- FOARTE MARE (peste 25,00)

- ZONE DE CONCENTRARE A RESURSELOR TURISTICE NATURALE ȘI ANTROPICE
- UNITATI ADMINISTRATIV TERITORIALE CU CONCENTRARE MARE ȘI FOARTE MARE A RESURSELOR TURISTICE CARE AU PROBLEME ALE INFRASTRUCTURII TEHNICE
- STATIUNE TURISTICA DE INTERES NATIONAL

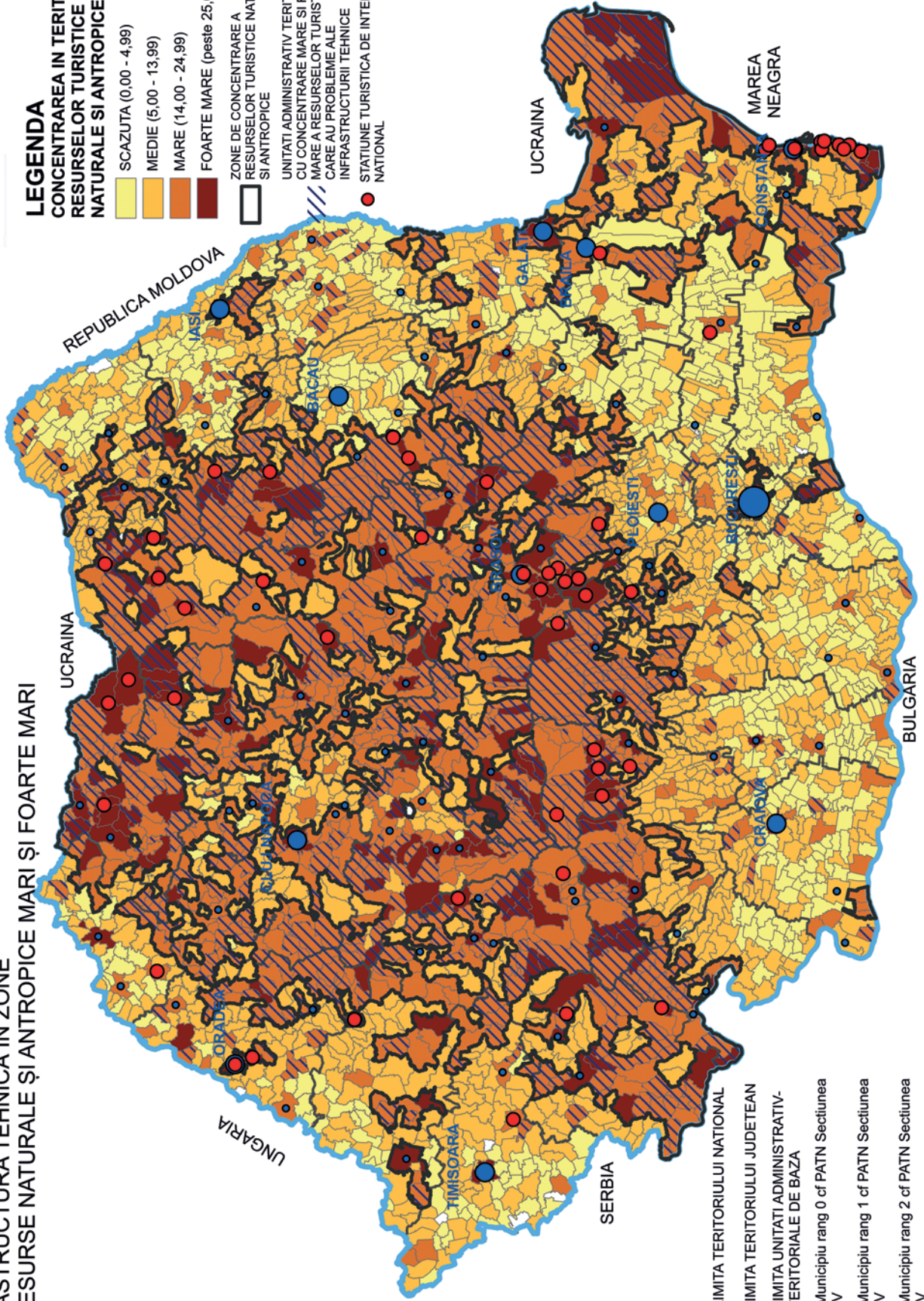

- LIMITA TERITORIULUI NATIONAL
- LIMITA TERITORIULUI JUDETEAN
- LIMITA UNITATI ADMINISTRATIV-TERITORIALE DE BAZA
- Municipiu rang 0 cf PATN Sectiunea IV
- Municipiu rang 1 cf PATN Sectiunea IV
- Municipiu rang 2 cf PATN Sectiunea IV

*) Anexa nr. 6 este reprodusă în facsimil.

UNITĂȚI ADMINISTRATIV-TERITORIALE
cu resurse naturale și antropice mari și foarte mari, care au probleme ale infrastructurii turistice și tehnice

Județ	UAT cu concentrare mare	Probleme ale infrastructurii		UAT cu concentrare foarte mare	Probleme ale infrastructurii	
		turistice	tehnice		turistice	tehnice
1	2	2.1.	2.2.	3	3.1.	3.2.
ALBA	Municipiul Aiud			Municipiul Alba Iulia		
	Municipiul Blaj			Municipiul Sebeș		
	Orașul Abrud			Orașul Baia de Arieș	x	x
	Orașul Câmpeni			Orașul Zlatna	x	
	Orașul Cugir			Almașu Mare	x	x
	Orașul Ocna Mureș			Avram Iancu	x	x
	Orașul Teiuș	x		Câlnic	x	
	Albac		x	Cetatea de Baltă	x	
	Arieșeni		x	Galda de Jos	x	
	Blandiana	x		Ighiu	x	
	Bucium	x	x	Lopadea Nouă	x	x
	Cenade	x	x	Râmetea		x
	Ciugud	x		Râmeț	x	x
	Cricău	x	x	Roșia Montană	x	
	Daia Română	x	x	Săsciori	x	
	Doștat	x	x			
	Fărău	x	x			
	Gârbova	x	x			
	Gârda de Sus		x			
	Horea	x	x			
	Întregalde	x	x			
	Jidvei	x				
	Livezile	x	x			
	Lunca Mureșului	x				
	Lupșa	x				
	Meteș	x	x			
	Mirăslău	x				
	Noșlac	x	x			
	Ocoliș	x	x			
	Pianu					
	Ponor	x	x			
	Poșaga	x	x			
	Sălcuia	x	x			
	Săliștea	x				
	Sântimbru	x				
	Scărișoara	x	x			
	Sohodol		x			
	Stremț	x	x			
	Șona	x				
	Șugag	x	x			
	Vidra	x	x			
	Vințu de Jos	x				

1	2	2.1.	2.2.	3	3.1.	3.2.
BACĂU	Oraşul Buhuşi	x	x	Municipiul Bacău		
	Oraşul Comăneşti			Oraşul Slănic-Moldova		
	Oraşul Dărmăneşti			Oraşul Târgu Ocna		
	Agăş					
	Asău					
	Balcani					
	Bereşti-Tazlău					
	Berzunţi	x	x			
	Brusturoasa					
	Căiuţi					
	Doftena	x	x			
	Ghimeş-Făget					
	Măgireşti					
	Mănăstirea Caşin					
	Moineşti					
	Oituz					
	Palanca	x	x			
	Pârjol					
	Racova	x	x			
.....						
BIHOR	Municipiul Marghita	x		Municipiul Oradea		
	Municipiul Salonta	x		Municipiul Beiuş		
	Oraşul Aleşd			Oraşul Săcueni	x	
	Oraşul Nucet			Criştioru de Jos	x	
	Oraşul Ştei	x		Sănmartin		
	Oraşul Vaşcău	x		Vadu Crişului	x	
	Oraşul Valea lui Mihai	x				
	Auşeu	x				
	Bratca	x				
	Budureasa		x			
	Bulz		x			
	Bunteşti	x	x			
	Câmpani	x	x			
	Derna	x	x			
	Diosig	x				
	Dobreşti		x			
	Hidişelu de Sus					
	Ineu	x	x			
	Pietroasa		x			
	Pomezou	x	x			
	Popeşti	x	x			
	Remetea	x	x			
	Rieni	x				
	Sălacea	x	x			
	Şinteu	x	x			
	Şoimi	x	x			
	Şuncuiuş					
	Tinca					
	Tămăşeşu					
	Vârciorog	x	x			
.....						

1	2	2.1.	2.2.	3	3.1.	3.2.
BRAȘOV	Municipiul Codlea	x		Municipiul Brașov		
	Municipiul Făgăraș			Municipiul Săcele		
	Orașul Ghimbav			Orașul Râșnov	x	
	Orașul Predeal			Orașul Rupea	x	
	Augustin		x	Orașul Zărnești		
	Beclean			Bran		
	Budila	x	x	Bunești		
	Cața	x	x	Prejmer	x	
	Cristian	x		Sâmbăta de Sus	x	x
	Crizbav	x	x			
	Drăguș	x	x			
	Dumbrăvița	x				
	Feldioara	x				
	Fundata					
	Hărman	x				
	Hoghiz	x				
	Homorod	x				
	Lisa	x	x			
	Măieruș	x				
	Moieciu					
	Ormeniș					
	Părău	x				
	Poiana Mărului					
	Racoș	x	x			
	Recea	x	x			
	Sânpetru					
	Șercaia	x				
	Șinca	x				
	Șinca Nouă	x	x			
	Șoarș	x	x			
Teliu	x	x				
Ticușu			x			
Vama Buzăului			x			
Viștea	x					
Voila						
Vulcan	x					
.....						
BUZĂU	Municipiul Buzău			Bozioru		x
	Orașul Nehoiu	x		Colți	x	x
	Orașul Pătârlagele	x		Siriu		
	Beceni		x	Scorțoasa		x
	Berca	x				
	Bisoca	x	x			
	Breaza	x	x			
	Buda	x	x			
	Chiojdu	x	x			
	Cislău					
	Gura Teghii	x	x			
	Lopătari	x	x			
Măgura	x					

1	2	2.1.	2.2.	3	3.1.	3.2.
	Mărgăritești	x	x			
	Mânzălești	x	x			
	Merei					
	Pănătău	x	x			
	Pietroasele	x				
	Tisău		x			
	Viperești	x	x			
.....						
DOLJ	Orașul Segarcea	x		Municipiul Craiova		
	Bistreț					
	Bratovoiești		x			
	Cernătești	x	x			
	Cetate					
	Dăbuleni					
	Desa	x	x			
	Ghidici					
	Goiiești	x				
	Maglavit					
	Malu Mare	x				
	Melinești	x	x			
	Piscu Vechi					
	Rast					
.....						
HARGHITA	Municipiul Odorheiu Secuiesc			Municipiul Miercurea-Ciuc		
	Municipiul Toplița	x		Municipiul Gheorgheni		
	Orașul Borsec			Orașul Băile Tușnad		
	Orașul Cristuru Secuiesc	x		Ciceu		
	Orașul Vlăhița			Dârjiu	x	
	Atid	x	x			
	Bilbor	x	x			
	Căpâlnița					
	Cârța	x				
	Ciucsângeorgiu	x	x			
	Corund		x			
	Cozmeni		x			
	Dealul					
	Ditrău	x				
	Felicești					
	Frumoasa	x				
	Lăzarea					
	Lelicești	x	x			
	Lueta					
	Lunca de Jos		x			
	Lupeni					
	Merești	x	x			
	Mihăilești	x				
	Ocland					
	Păuleni-Ciuc	x				
	Plăieșii de Jos		x			

1	2	2.1.	2.2.	3	3.1.	3.2.
	Porumbeni	x	x			
	Praid					
	Racu		x			
	Satu Mare					
	Sâncrăieni	x				
	Sândominic	x				
	Sânsimion	x				
	Sântimbru		x			
	Subcetate	x				
	Suseni	x				
	Șimonești	x				
	Tulgheș	x	x			
	Vărșag					
	Zetea		x			
<hr/>						
SĂLAJ	Municipiul Zalău			Orașul Cehu Silvaniei	x	
	Orașul Jibou					
	Orașul Șimleu Silvaniei	x				
	Benesat					
	Bobota	x	x			
	Boghiș					
	Buciumi	x	x			
	Camăr					
	Carastelec					
	Cizer	x	x			
	Crasna	x	x			
	Cristolț	x	x			
	Dobrin	x				
	Dragu	x	x			
	Fildu de Jos	x	x			
	Gâlgău	x				
	Gârbou	x	x			
	Hereclean	x				
	Hida	x				
	Horoatu Crasnei	x	x			
	Ileanda					
	Ip	x	x			
	Letca					
	Matca					
	Meseșenii de Jos	x	x			
	Mirișd					
	Năpradea	x	x			
	Nușfalău	x	x			
	Pericei	x				
	Poiana Blenchii	x	x			
	Românași	x				
	Sălățiș	x	x			
	Sânmihaiu Almașului	x				
	Sărmășag	x				
	Valcău de Jos		x			
	Vârșolț					

ANEXA Nr. 8*)

(Anexa nr. 8 la Ordonanța de urgență a Guvernului nr. 142/2008)

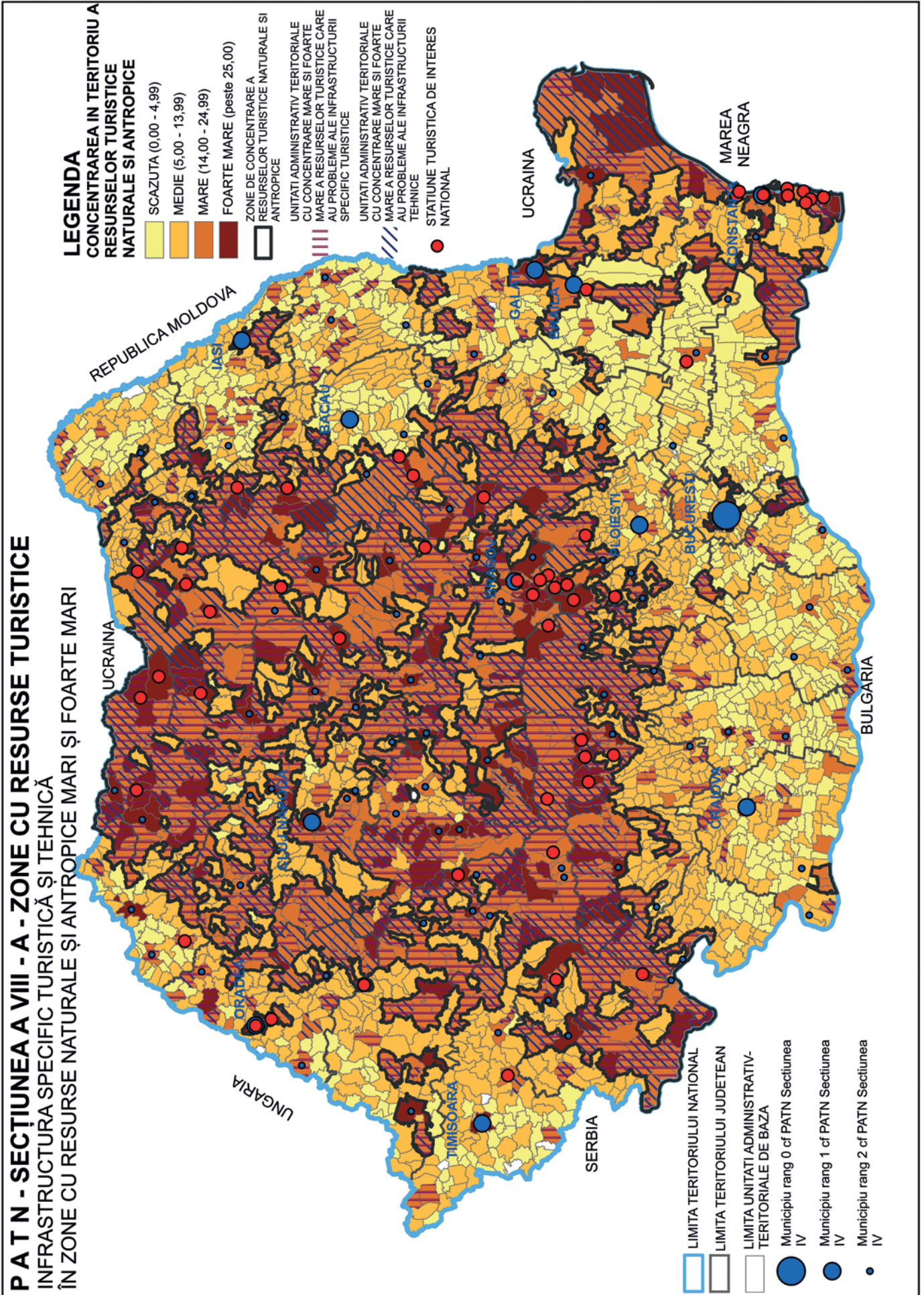

*) Anexa nr. 8 este reprodusă în facsimil.

ACTE ALE BĂNCII NAȚIONALE A ROMÂNIEI

BANCA NAȚIONALĂ A ROMÂNIEI

ORDIN**pentru aprobarea Normelor metodologice privind întocmirea raportării contabile anuale pentru necesități de informații ale Ministerului Finanțelor, aplicabile instituțiilor financiare nebancale**

Având în vedere prevederile art. 5 alin. (5) din Ordinul Băncii Naționale a României nr. 27/2010 pentru aprobarea Reglementărilor contabile conforme cu Standardele Internaționale de Raportare Financiară, republicat, cu modificările și completările ulterioare,

în temeiul art. 48 din Legea nr. 312/2004 privind Statutul Băncii Naționale a României, precum și al art. 4 alin. (3) lit. a) din Legea contabilității nr. 82/1991, republicată, cu modificările și completările ulterioare,

Banca Națională a României emite următorul ordin:

Art. 1. — (1) Se aprobă Normele metodologice privind întocmirea raportării contabile anuale pentru necesități de informații ale Ministerului Finanțelor, aplicabile instituțiilor financiare nebancale, prevăzute în anexa*) care face parte integrantă din prezentul ordin.

(2) Normele metodologice aprobate prin prezentul ordin se aplică entităților prevăzute la art. 3 alin. (1) lit. g) și h) din Ordinul Băncii Naționale a României nr. 27/2010 pentru aprobarea Reglementărilor contabile conforme cu Standardele Internaționale de Raportare Financiară, republicat, cu modificările și completările ulterioare, denumite în înțelesul prezentului ordin *instituții financiare nebancale*.

Art. 2. — Administratorii, directorii financiar-contabili, contabilii-șefi și orice alte persoane care au obligația gestionării patrimoniului instituțiilor financiare nebancale răspund, potrivit legii, pentru însușirea și aplicarea corectă a acestor reglementări. De asemenea, aceste persoane răspund pentru adaptarea corespunzătoare a programelor informatice utilizate pentru prelucrarea datelor financiar-contabile, precum și pentru exactitatea și realitatea datelor care sunt prelucrate, respectiv înscrise în raportarea contabilă anuală pentru necesități de informații ale Ministerului Finanțelor (denumită în continuare *raportare contabilă anuală*), prevăzută de prezentul ordin.

Art. 3. — Prezentul ordin se aplică începând cu raportarea contabilă anuală aferentă exercițiului financiar al anului 2023.

Art. 4. — Prezentul ordin se publică în Monitorul Oficial al României, Partea I.

Președintele Consiliului de administrație al Băncii Naționale a României,
Mugur Constantin Isărescu

București, 23 mai 2024.

Nr. 3.

*) Anexa se publică în Monitorul Oficial al României, Partea I, nr. 495 bis, care se poate achiziționa de la Centrul pentru relații cu publicul din șos. Panduri nr. 1, bloc P33, parter, sectorul 5, București.

EDITOR: PARLAMENTUL ROMÂNIEI — CAMERA DEPUTAȚILOR



„Monitorul Oficial” R.A., Str. Parcului nr. 65, sectorul 1, București; 012329
C.I.F. RO427282, IBAN: RO55RNCB0082006711100001 BCR
și IBAN: RO12TREZ7005069XXX000531 DTCPMB (alocat numai persoanelor juridice bugetare)
Tel. 021.318.51.29/150, fax 021.318.51.15, e-mail: marketing@ramo.ro, www.monitoruloficial.ro
Adresa Centrului pentru relații cu publicul este: șos. Panduri nr. 1, bloc P33, sectorul 5, București; 050651.
Tel. 021.401.00.73, 021.401.00.78, e-mail: concursurifp@ramo.ro, convocariaga@ramo.ro
Pentru publicări, încărcați actele pe site, la: <https://www.monitoruloficial.ro>, secțiunea Publicări.



5 948493 563440